Проверено-85
ПРОВЕРЕНО-06

ВОЗВРАТИТЕ КНИГУ НЕ ПОЗЖЕ
обозначенного здесь срока

М
2-К85-Н.ч.2

Тип. им. Котлякова. 26 — 6 000 000. 1951 г.

58/194

Р. С. Ф. С. Р.
КООПЕРАТИВНОЕ ОБЪЕДИНЕНИЕ
„[illegible]"
СТУДЕНТ[illegible] [illegible]
в [illegible]
[illegible]
[illegible] 192 [illegible]
№
Г. Новочеркасск

91
К-85

НОВѢЙШЕЕ ПОДРОБНОЕ

ЗЕМЛЕОПИСАНІЕ

ВСѢХЪ ЧАСТЕЙ СВѢТА.

ЧАСТЬ ВТОРАЯ.

АЗІЯ.

1951 г.

ПРОВЕРЕНО 1952 г

1954 г

6

109
К-36

НОВѢЙШАЯ

ВСЕОБЩАЯ ГЕОГРАФІЯ,

ИЛИ ОПИСАНІЕ

ВСѢХЪ ЧАСТЕЙ СВѢТА,

ЕВРОПЫ, АЗІИ, АФРИКИ, АМЕРИКИ И ЮЖНОЙ ИНДІИ,

По послѣднему политическому раздѣленію, въ которой описаны предѣлы государствъ, составныя части оныхъ, пространство, моря, рѣки, озера, горы, климатъ, качество земли, естественныя произведенія изъ всѣхъ царствъ природы, образъ правленія, вѣроисповѣданіе, число жителей, ихъ промышленность, рукодѣлія, фабрики, торговля и знатнѣйшіе города съ достопамятностьми своими.

331438

Изданная

В. КРЯЖЕВЫМЪ.

ЧАСТЬ ВТОРАЯ.

МОСКВА.
Въ Типографіи С. Селивановскаго,
1816.

Печатать дозволяется съ тѣмъ, чтобы по напечатаніи, до выпуска въ продажу, представлены были въ Ценсурный Комитетъ: одинъ экземпляръ сей книги для Ценсурнаго Комитета, другой для Департамента Министерства Просвѣщенія, два экземпляра для Императорской публичной библіотеки и одинъ для Императорской Академіи Наукъ. 1811 года, Октября 17 дня. По назначенію Ценсурнаго Комитета, при Императорскомъ Московскомъ Университетѣ учрежденнаго, книгу сію разсматривалъ Ординарный Профессоръ

Никифоръ Чераановъ.

ОГЛАВЛЕНІЕ

Второй части Всеобщей Географіи.

Объ Азіи вообще. - - - - - 1

I. *Сѣверная Азія описана въ Географіи Россійской Имперіи.*

II. *Средняя Азія.*

Кавказскія земли. - - - - 7

Татарія. - - - - - - 17

А. Сѣверный Чагатай. - - - 19

В. Южный Чагатай или Великая Бухарія. - - - - - 23

Китайская Татарія. - - - - 26

I. Малая Бухарія. - - - —

II. Монголія. - - - - 29

III. Тунгузія. - - - - 35

III. *Южная Азія.*

Азіятская Турція. - - - - 38

I. Натолія. - - - - - 42

II. Сирія. - - - - - 55

III. Месопотамія или Алъ-Джезира. 67

IV. Иракъ Араби или Вовилонія. - 71

V. Курдистанъ или Ассирія. - 75

VI. Арменія. - - - - 77

VII. Турецкая Грузія. - - - 79

Аравія. - - - - - - 80

I. Степная Аравія. - - - 87

II. Каменистая Аравія. - - 89

III Щастливая Аравія. - - 93

Персія. - - - - - - 102

I. Западная Персія. - - - 106

II. Восточная Персія. - - - 114

Индія. - - - - - - - 118

Западная или передняя Индія. - - —

А. Владѣнія Персіянъ. - - - 126

В. Индійскія независимые владѣнія. - 127

С. Владѣнія Европейцовъ. - - 136
I. Владѣнія Англичанъ. - - - ——
II. Владѣнія Голландцевъ. - - 155
III. Португальскія владѣнія. - 156
IV. Французскія владѣнія. - - 157
V. Датскія владѣнія. - - - 159
Восточная или Задняя Индія. - - ——
I. Малакка. - - - - - 161
II. Сіамъ. - - - - - 163
III. Кохинхина. - - - - 166
IV. Камбодія. - - - - 167
V. Королевство Тонкинское. - - 169
VI. Лаосъ. - - - - - 171
VII. Государство Бирмановъ. - 172
VIII. Аракканъ. - - - - 175
IX. Азимъ. - - - - - 176
X. Гарровскія горы. - - - 177
Государство Непальское. - - - 178
Тибетъ или Тангутъ. - - - 179
Китайское Государство. - - - 186
Полуостровъ Корея. - - - - 209
Японское Государство. - - - 212
Восточно-Индійскіе острова. - - 220
I. Лакедивскіе - - - - 222
II. Мальдивскіе. - - - - ——
III. Островъ Цейлонъ. - - 223
IV. Андаманскіе острова. - - 228
V. Никобарскіе. - - - - ——
VI. Зундскіе. - - - - 229
VII. Молукскіе. - - - - 245
VIII. Сулугскіе. - - - - 250
IX. Островъ Магинданао. - - 251
X. Филиппинскіе острова. - - 252
XI. Каролинскіе. - - - - 255
XII. Ладронскіе или Разбойничьи. 256
XIII. Пелевскіе. - - - - 257

ОБЪ АЗІИ ВООБЩЕ.

Положеніе и величина. Азія лежитъ на Востокъ отъ Европы и простирается отъ 42° до 208° восточной долготы и отъ 9° южной до 78° сѣверной широты. Длина ея составляетъ отъ Дарданельскаго пролива до самаго крайняго сѣверо-восточнаго конца 1750, самая большая ширина 900 Нѣмецкихъ миль; а вся плоскостная поверхность содержитъ около 700,000 квадратныхъ миль.

Границы. Азія граничитъ на Западѣ съ Европою, отъ которой отдѣлена частію Уральскими горами, Азовскимъ, Чернымъ и Средиземнымъ морями; на Югѣ съ Индійскимъ Океаномъ; на Востокѣ съ Восточнымъ Океаномъ или Тихимъ моремъ, а на Сѣверѣ съ Ледовитымъ моремъ.

Горы. Азія гористѣе всѣхъ прочихъ частей свѣта, а особенно средина ея крайне высоко расположена. Тамъ-то находится и главной корень всѣхъ здѣшнихъ горныхъ хребтовъ *Богдо-Ола*, отъ котораго простираются многіе большія грядогоры, какъ то: *Малый Алтай* на сѣверо-западъ до Урала, *Муссартъ* и *Мустагъ* или *Имаусъ* на югъ, *Большой Алтай* на востокъ, а продолженіе его составляютъ *Саянскія горы*. Отъ сихъ горъ проходятъ большія отрасли во всѣ стороны до прилегающихъ морей. Изъ многихъ мысовъ примѣчательнѣйшіе суть: *Коморинской* и *Романійской* на обоихъ южныхъ концахъ земли, *Чукотской Носъ* въ верху на сѣверо-восточномъ концѣ, и *Ледовитой Мысъ* при Ледовитомъ морѣ.

Воды. Индійскій Океанъ съ Бенгальскимъ, Сіямскимъ и Тонкинскимъ заливами; Аравійское море съ заливомъ, Чермнымъ моремъ называемымъ; Персидской заливъ; Восточное море съ заливами Вангайскимъ, Нанкинскимъ, Корейскимъ и Охотскимъ; Ледовитое море съ Обскою, Таймурскою и Хатангскою губами. *Большія озера* суть: Каспійское море, Аральское, Байкалъ, Кононоръ и Мертвое море. *Знатнѣйшія рѣки*: Волга и Уралъ, текутъ въ Каспійское море; Аму и Сиръ въ Аральское озеро; Евфратъ и Тигръ въ Персидской заливъ; Индъ въ Аравійское море; Гангъ и Буремпутеръ въ Бенгальской заливъ; Менамъ-Комъ въ Индійской Океанъ; Желтая и Синяя рѣки въ Нанкинской заливъ; Анадырь въ Камчатское море; Обь, Енисей и Лена въ Ледовитое море.

Климатъ и качество земли. По своему положенію во всѣхъ поясахъ земли и двоякой покатости къ сѣверу и югу, Азія имѣетъ весьма различной климатъ. Въ сѣверной части воздухъ вообще суровый, но къ самому сѣверу чрезвычайно холодный; въ срединѣ теплый и пріятный, но по причинѣ высокаго положенія гораздо холоднѣе, нежели въ другихъ земляхъ, лежащихъ подъ равною широтою; на югѣ же по большей части крайне жаркій. Свойство почвы также различно. Большая половина сѣверной части совсѣмъ неспособна къ воздѣланію. Въ средней полосѣ плодоноснѣйшія страны перемѣняются съ безплодными степями и песчаными пустынями; напротивъ южныя области отмѣнно плодородны.

Произведенія. Въ разсужденіи многоразличности естественныхъ произведеній, Азія превосходитъ всѣ прочія части свѣта, и многія животныя и растенія, нынѣ въ Европѣ водящія-

ся, оттуда перемѣщены сюда. Она изобилуетъ золотомъ, мѣдью, оловомъ, селитрою, бурою, квасцами и самыми драгоцѣннѣйшими камнями; производитъ почти всякаго рода хлѣбъ и древесные плоды, пряности, чай, кофе, сахарной тростникъ, хлопчатую бумагу, красильныя вещества, разное рѣдкое дерево и проч. Изъ животныхъ находятся тамъ: верблюды, лошади, овцы, козы, рогатой скотъ, отличнѣйшіе мѣховые звѣри, разныхъ родовъ хищные звѣри, прекраснѣйшія птицы, премножество морскихъ животныхъ, рыбъ, черепокожныхъ, различныя насѣкомыя и всякая гадина.

Мануфактуры и торговля. Въ южныхъ земляхъ Азіи есть разныя мануфактуры, гдѣ работаютъ всякаго рода шерстяныя и шелковыя матеріи, камлоты, золотыя парчи, сафьяны, шагренъ и множество лакированныхъ и фарфоровыхъ вещей. Внутренняя между разными областями Азіи торговля важна, и производится какъ по морю и судоходнымъ рѣкамъ, такъ и по сухому пути караванами. Торговля съ другими частями свѣта находится въ рукахъ Европейцовъ, участвующихъ и во внутренней, и доставляющихъ товары одного государства другому. Европа находитъ въ Азіи источникъ богатствъ, который бы могъ быть гораздо изобильнѣе, когда бы тамошніе народы болѣе нужды имѣли въ Европейскихъ товарахъ. Армяне производятъ важнѣйшій сухопутный торгъ, ѣздя въ Африку и Европу; Бухарцы также въ оном участвуютъ. На морѣ же торгуютъ Аравитяне, Индійцы, распространяющіе плаваніе свое не далѣе восточныхъ береговъ Африки, а Китайцы только до Зундскаго пролива. Изъ Европейцовъ, Россіяне отправляютъ торговлю въ сѣверныхъ, а Голландцы,

и преимущественно Агличане въ южныхъ странахъ Азіи. Впрочемъ иностранцамъ воспрещается входъ во многія Азіатскія государства; въ Китаѣ же позволено входить Европейцамъ въ одну только гавань; а въ Японіи въ одну же гавань и одному Европейскому народу.

Жители. Вѣроятно, что Азія прежде всѣхъ другихъ частей свѣта была населена. Нынѣшнее народонаселеніе полагаютъ отъ 300 до 400 милліоновъ; однакожъ сіе число не довольно вѣрно. Жители составляютъ 24 племени, по различію главныхъ языковъ. Они суть: 1) Турки и Татары, въ Азіатской Турціи, въ Кубанѣ, Дагестанѣ, Бухаріи и проч. 2) Греки въ Азіатской Турціи, 3) Сиріяне и Армяне, 4) Аравитяне, 5) Персіяне, 6) Индусы или Индостаны, 7) Тибетцы, 8) Малайцы, на островѣ Малаккѣ и почти по всей южной Азіи разсѣянные, 9) Бурманы, на Восточномъ полуостровѣ, 10) Сіамцы, въ Сіамѣ и Лаосѣ, 11) Анамиты въ Камбоѣ, Кохинхинѣ и Тонкинѣ, 12) Китайцы, 13) Черкесы, на сѣверѣ Кавказскихъ горъ, 14) Грузины, на югѣ Кавказскихъ горъ, 15) Монголы и Калмыки, 16) Корейцы, 17) Японцы, 18) Финны, къ коимъ принадлежатъ Вотяки, Черемисы и проч. 19) Самоѣды, при Ледовитомъ морѣ, 20) Остяки, 21) Коряки, 22) Камчадалы, 23) Алеуты, 24) Курильцы. Къ нимъ причислить еще должно Европейцовъ всѣхъ народовъ, Евреевъ и проч.

Вѣра столь же многообразна. Магометанская болѣе прочихъ распространена; Языческая, состоитъ изъ разныхъ сектъ: Брамінской, Ламайской и Шаманской; Христіанская и Еврейская.

Народное просвѣщеніе. Большая часть Азіятскихъ народовъ, а особенно сѣверные, находятся

еще на низшей степени образованности, хотя первое просвѣщеніе ума человѣческаго отсюда распространилось въ Европу.

Жители Азіи вообще весьма между собою различаются видомъ, цвѣтомъ и образомъ жизни. Въ крайнемъ сѣверѣ они отъ стужи смуглы; далѣе на югъ находятся бѣлые, желтые, смугложелтые, черносмуглые и почти совсѣмъ черные люди. Въ крайнемъ сѣверѣ они по большой части малорослы и безобразны; въ средней же и южной Азіи статны и отчасти весьма красивы. Иные ходятъ совсѣмъ или до половины нагіе, а другіе всегда закутываются шубами. Иные живутъ въ шалашахъ и ямахъ, а другіе въ палаткахъ и порядочныхъ домахъ. Иные занимаются земледѣліемъ и другими работами осѣдлой жизни; а другіе со скотами своими переходятъ съ мѣста на мѣсто; нѣкоторые же пребываютъ совсѣмъ въ дикомъ состояніи.

Раздѣленіе. Азія раздѣляется природою на три полосы, именно: на Сѣверную, Среднюю и Южную, съ Азіятскими островами.

I. Сѣверная Азія заключаетъ въ себѣ Азіятскую Россію, извѣстную подъ названіемъ Сибири.

II. Средняя Азія заключаетъ въ себѣ:

1) Кавказскія земли, 2) Татарію, 3) Китайскую высокую Азію, или Китайскую Татарію.

III. Южная Азія дѣлится на двѣ части:

А) Западную, содержащую:

1) Азіятскую Турцію, 2) Аравію, 3) Персію.

и В) На Восточную часть, содержащую:

1) Западную или Переднюю Индію, иначе Индійской полуостровъ, по сю сторону Ганга; 2) Восточную или Заднюю Индію, иначе полуостровъ

по ту сторону Ганга называемый; 3) Тибетъ съ Бутаномъ; 4) Китай съ Корейскимъ полуостровомъ; 5) Японію, состоящую изъ острововъ.

IV. Азіатскіе острова на Югѣ и Востокѣ именно:

1) Лакедивскіе и Малдивскіе, на югозападной сторонѣ; 2) Цейлонъ, Андаманскіе и Никобарскіе, на южной сторонѣ; 3) Зундскіе острова: Суматра, Ява, Борнео, Целебесъ и проч. Молукскіе и проч. 4) Филипинскіе, Маріанскіе, Каролинскіе, Ликіоскіе и прочіе острова, на восточной сторонѣ.

I. СѢВЕРНАЯ АЗІЯ.

Сія часть, по принадлежности своей въ составъ Россійской Имперіи, описана въ Географіи Россійскаго государства.

II. СРЕДНЯЯ АЗІЯ.

КАВКАЗСКІЯ ЗЕМЛИ.

Положеніе и величина. Земли сіи называемые иначе Кавказскимъ перешейкомъ, составляя полосу земли между Чернымъ и Каспійскимъ морями, лежатъ между 40° и 46° широты и 54° и 68° долготы. Величина полагается до 5000 квадратныхъ миль.

Границы. Къ сѣверу съ Азіатскою Россіею, къ востоку съ Каспійскимъ моремъ, къ югу съ Персіею и Азіятскою Турціею, а къ западу съ Чернымъ моремъ.

Климатъ и качество земли. Воздухъ въ сихъ странахъ почти повсюду здоровый, но погода перемѣняется по различности положенія земли. Въ самой юго-восточной полосѣ постоянная теплота, а во внутреннихъ долинахъ самыхъ высочайшихъ горъ даже бываетъ всегдашнее лѣто; напротивъ на сѣверо-западной открытой сторонѣ лѣто короткое и знойное, а зима продолжительная и весьма суровая. Почва хотя вообще весьма плодородна, а особливо на передникъ холмахъ и долинахъ при Терекѣ и Курѣ;

однакожъ по всему южныя отлогости и долины гораздо лучше сѣверныхъ. Едва ли гдѣ въ другой странѣ на землѣ находится столько изобилія и прелестныхъ мѣстъ, какъ здѣсь.

Произведенія. Лучшая пшеница, нѣжнѣйшіе плоды, самородный и разводимый виноградъ, тутовыя дерева, маслины, смоквы, каштаны, миндаль, шафранъ родятся здѣсь во множествѣ; пастбища отмѣнныя; дичь всякаго рода, цѣлыя стада дикихъ степныхъ козъ. Цѣлительныя воды. Произведенія царства ископаемыхъ доселѣ мало изслѣдованы.

Горы. Главныя горы, по которымъ и называются сіи земли, суть *Кавказскія*, простирающіяся отъ востока къ западу на 665 верстъ въ длину, и на 371, а въ иныхъ мѣстахъ на 112 верстъ въ ширину. Высокій хребетъ ихъ покрытъ всегдашнимъ снѣгомъ и льдомъ, и состоитъ изъ скалъ и утесистыхъ безднъ, а въ иныхъ мѣстахъ совсѣмъ неприступенъ. Самая высочайшая часть называется Эльборомъ, раздвоена на двѣ вершины и на 5400 футовъ выше поверхности Чернаго моря. Большая часть сихъ горъ необитаема и покрыта немногими соснами, елями, березами, ивами, ольхами и проч. Къ Каспійскому морю онѣ гораздо ниже, плодоноснѣе и болѣе населены; но къ западу онѣ становятся все выше, гораздо рѣже обитаемы, а при Черномъ морѣ почти совсѣмъ утесисто отрѣзываются. Отъ Кавказскихъ горъ простираются многія отрасли на сѣверо-востокъ и югъ.

Воды. Примѣчательнѣйшія рѣки суть: Кума, выходящая изъ Сѣверныхъ Кавказскихъ горъ и впадающая въ Каспійское море; Кубань, вытекающая оттуда же и двумя рукавами изливающаяся въ Азовское и Черное моря; Терекъ и Кура, впадающія обѣ въ Каспійское море.

Жители состоятъ изъ разныхъ народовъ. Отъ самыхъ древнихъ Кавказскихъ племенъ находятся нѣкоторые остатки только въ неприступныхъ гористыхъ странахъ, куда они удалились отъ опустошительныхъ перехожденій Монголовъ и Татаръ. Кромѣ сихъ, обитаютъ здѣсь преимущественно Татары, которые, какъ покорители сихъ земель, поселились тутъ, мало по малу заставили покоренныхъ принять ихъ языкъ, нравы и обычаи, перемѣшались съ ними, и такимъ образомъ дали бытіе совсѣмъ новымъ народнымъ племенамъ. Отъ того главныя черты образованія и свойства суть Татарскія, хотя разности различныхъ народовъ тщательно сохраняются. Они большею частію незнающіе Магометане или Христіане Греческаго исповѣданія; не имѣютъ почти никакихъ мануфактуръ и промышленности, наукъ и воспитанія, необузданны, хищны и между собою несогласны. Хотя обитаютъ въ постоянныхъ жилищахъ, но многочисленно и кочевую жизнь ведутъ, и главнымъ упражненіемъ своимъ поставляютъ скотоводство и звѣроловство. Числа ихъ достовѣрно опредѣлить не можно; а предполагаютъ, что они 100,000 конныхъ воиновъ поставить могутъ.

Раздѣленіе. По главнымъ народамъ находятся здѣсь слѣдующія области:

I. Земля Авхазовъ, въ южной Кубани и въ западныхъ высокихъ горахъ до самаго Чернаго моря. Авхазы стройные, сильные и воинственные люди, состоятъ изъ многихъ поколѣній, отчасти управляются независимыми Князьями, а отчасти признаютъ верховную власть Россіи или Турціи. Живутъ въ маленькихъ разсѣянныхъ домахъ, занимаются немного земледѣліемъ, а болѣе скотоводствомъ и пчеловод-

ствомъ. Они прежде были Христіане, а нынѣ невѣжествующіе Магометане. Между ими кочуетъ много Нагайскихъ Татаръ. Главныя мѣста: *Анаколія и Сормукалле*, небольшія Турецкія крѣпостцы, къ морю.

II. Базіана на востокъ отъ прежней. Жители Татарскаго произхожденія, и въ образѣ жизни, упражненіи и вѣрѣ сходны съ Авхазами; но они при томъ вѣроломны и хищны какъ на людей, такъ и на всякое имущество.

III. Черкессія или Кабарда занимаетъ большую часть сѣверныхъ, среднихъ и переднихъ горъ Кавказскихъ. Земля сія раздѣляется на большую и малую Кабарду. Черкессы составляютъ главный народъ, коего настоящій корень обитаетъ въ малой Кабардѣ. Они статны, сильны, отважны, горды и навычны въ оружіи. Въ одеждѣ любятъ они Азіятскую пышность. Городовъ у нихъ нѣтъ, а живутъ они деревнями въ легкихъ домахъ, которые часто съ мѣста на мѣсто переносятъ. Главный промыслъ ихъ состоитъ въ скотоводствѣ и нѣсколько въ земледѣліи. У многихъ есть большіе конскіе заводы, стада рогатаго скота, буйволовъ, овецъ и козъ; а напротивъ мало верблюдовъ. Около всѣхъ деревень водится множество пчельниковъ. Лѣтомъ кочуютъ они со стадами своими, и только на зиму возвращаются въ свои жилища, гдѣ уже собранъ бываетъ кормовой запасъ. Земледѣліе ихъ ограничивается большею частію посѣвомъ проса, изъ котораго дѣлаютъ родъ хлѣба, и онымъ занимаются женщины, какъ и заготовленіемъ зимняго корма. Небольшія же вооруженныя толпы часто дѣлаютъ набѣги въ сосѣдственныя страны и похищаютъ людей, скотъ и другое имущество. Черкессы раздѣляются на три разряда: Кня-

зей (Беевъ), Мурзъ и рабовъ. Большая часть именитыхъ людей Магометане, а простой народъ живетъ безъ всякой вѣры; но вообще гораздо благонравнѣе всѣхъ прочихъ сѣверо-Кавказскихъ народовъ. Черкесскія племена находятся въ союзѣ между собою, и дѣла ихъ производятся въ общественныхъ собраніяхъ. Черкессамъ подданны еще разныя мѣлкія владѣнія въ пограничныхъ земляхъ.

IV. Земля Осетинцовъ лежитъ на лѣвомъ берегу Терека, и занимаетъ часть высокихъ главныхъ и обѣ части побочныхъ горъ. Вершины горъ голы и покрыты мхомъ и немного землею. Зима продолжительна и сурова, но за то короткое лѣто чрезвычайно тепло и растительно. Долины пріятны и плодородны. Жители Осетинцы или Осси стройны, крѣпки, хитры и склонны къ воровству; вооружаются стрѣлами и луками, саблями и ружьями; занимаются нѣсколько земледѣліемъ и садоводствомъ; разводятъ рогатый скотъ и овецъ, а при томъ промышляютъ переноскою товаровъ у путешествующихъ купцовъ: ибо здѣсь пролегаетъ удобнѣйшая дорога изъ Грузіи въ Россію. У нихъ никакой нѣтъ вѣры, и они вообще принадлежатъ къ самымъ грубымъ горнымъ народамъ. Они отчасти подданны Россіянамъ, отчасти же Черкесамъ, а отчасти живутъ свободно и независимо.

Изъ многихъ сюда принадлежащихъ округовъ отличается округъ *Бадильской*, въ которомъ живутъ прилѣжные ремесленники, работающіе ружья, сабли, ножи и проч. также разводящіе лучшій табакъ, и отправляющіе знатную торговлю симъ произведеніемъ и своими издѣліями.

V. Земля Кистовъ смежна на западѣ съ Черкессіею, на сѣверѣ съ Россіею по Тереку, а

на востокѣ съ Лезгистаномъ. Въ ней такія же плодородныя плоскости, лѣса и климатъ, какъ въ Черкессіи. Жители состоятъ изъ Кистовъ, Югучей, Чеченцевъ и Карабулаковъ, которые всѣ сходны языкомъ, складомъ тѣла, жилищами и образомъ жизни. Мущины занимаются звѣриною ловлею и грабительствомъ, для чего всегда вооружены бываютъ; а женщины исправляютъ хлѣбопашество, садоводство, скотоводство, работаютъ ковры, войлоки и шерстяныя матеріи для общаго одѣянія. Они живутъ семьями въ огороженныхъ домахъ, и въ иныхъ семьяхъ бываетъ по 40 и 50, но рѣдко менѣе 3 ратниковъ. Кисты были нѣкогда Христіане, потомъ Магометане, а нынѣ ни то, ни другое; но наблюдаютъ только, какъ большой народный праздникъ, семинедѣльный пасхальный постъ, коль скоро горы ихъ зеленѣть начинаютъ. Они зависимы отчасти отъ собственныхъ избираемыхъ правителей, отчасти отъ Черкесовъ, а отчасти и отъ Россіи.

VI. Земля Кумыкскихъ Татаръ составляетъ восточную часть сѣвернаго Кавказа и простирается по правую сторону Терека до Каспійскаго моря. Въ ней находятся обширныя, отчасти плодородныя, отчасти тощія равнины для жителей. Жители Нагайскаго поколѣнія, занимаются скотоводствомъ, земледѣліемъ и разведеніемъ хлопчатой бумаги. Домы въ три яруса, отчасти клетчатые изъ плетеныхъ ивъ, отчасти каменные, чисты, украшены картинами и снабдены Европейскими домашними вещьми. Они не выходятъ, какъ прочіе горные народы, на грабительство, но и никакому иноземцу не дозволяютъ доступать къ жилищамъ своимъ. Они Магометане и никогда не мѣшаются супружествомъ съ другими племенами.

Между ими живетъ множество Армянъ, преимущественно производящихъ торговлю и разводящихъ виноградъ и шелкъ.

VII. Дагестанъ и Лезгистанъ составляютъ по настоящему только одну область, лежащую отчасти при берегахъ Каспійскаго моря, а отчасти въ странѣ восточнаго Кавказа. Разсматривая же порознь, то А) *Дагестанъ* есть та часть, которая лежитъ при восточной подошвѣ Кавказскихъ горъ до Каспійскаго моря. Жители онаго состоятъ изъ разныхъ Татарскихъ племенъ, какъ-то: Нагайцовъ, Кумыковъ, Туркомановъ, Кайтаковъ и проч. которые всѣ Магометане и говорятъ особыми нарѣчіями Татарскаго языка. Къ оному принадлежатъ:

1) *Ханство Тарку*; при Каспійскомъ морѣ. Оно зависитъ отъ Магометанскаго наслѣднаго Князя; называющагося Шамхаломъ. Въ ономъ замѣчательны:

Тарку или *Таргу*, главный и столичный городъ, съ 1200 домовъ и 10,000 жителей, въ числѣ коихъ много Армянскихъ и Грузинскихъ купцовъ. Главные промыслы ихъ суть: нѣкоторыя городскія рукодѣлья, шелководство, земледѣліе и торговля. По близости находится большое соленое озеро.

Бойнакъ, большая деревня съ 200 домовъ, обыкновенное мѣстопребываніе Шамхалова наслѣдника.

2) *Ханство* или государство *Хайдакское* также зависимо отъ Магометанскаго Князя, имѣющаго титулъ Гемзе. Оно заключаетъ округи:

Башлу, съ деревнею того же названія, гдѣ Ханъ имѣетъ свое пребываніе.

Хайдакъ, съ большею деревнею, обитаемою по большой части грабительнымъ народомъ.

Сюда же принадлежатъ нѣкоторые голдовныя владѣнія и мѣста въ Лезгистанѣ, именно:

Владѣнія *Кубаша*, съ городомъ того же названія. Онъ лежитъ на рѣкѣ Койзу, укрѣпленъ, имѣетъ 6000 жителей, которые называютъ себя Франками и чаятельно произходятъ отъ Генуезцовъ. Мущины всѣ художники, работающіе прекрасныя ружья, мѣдныя пушки, и проч. также выбивающіе Турецкія и Персидскія деньги.

Владѣніе *Акуша*, на рѣкѣ Койзу, содержитъ 18,000 семей. Главное мѣсто есть деревня *Акуша*.

Владѣнія *Табассеранъ*, съ 10,000 семей.

В) *Лезгистанъ* въ восточномъ Кавказѣ, на южной сторонѣ горъ. Жители по языку своему произходятъ отъ Финновъ; Магометане, дикой грабительный народъ, раздѣленный на разныя колѣна, отчасти подвластны Князьямъ, отчасти независимы. Главныя части его суть:

1) Владѣніе *Аварское*, при верхнемъ Койзу. Владѣлецъ называется Аваръ-Ханомъ, и сильнѣйшій въ Лезгистанѣ. Авары составляютъ остатокъ того сильнаго народа, который въ 6 мъ столѣтіи поселился въ Паноніи. Здѣсь замѣтить должно:

Кабулану, при рѣкѣ Козеракѣ, мѣстопребываніе Хана.

Аваръ или *Хунзахъ*, городъ съ 600 домовъ, гдѣ работаютъ тонкія шерстяныя матеріи, шали и проч.

2) Владѣнія *Газы-Кумыкскія*, на востокъ отъ Аварскаго владѣнія, подвластны собственному Хану. Находящіяся здѣсь мѣста суть:

Кумыкъ, городъ съ 400 домовъ, гдѣ прежде было общее судилище и вышнее училище для законовѣденія.

Казанышь, хорошо населенный городъ, въ которомъ работаютъ всякіе желѣзные и стальные товары и разныя шерстяныя издѣлія.

Большой Чинчутай, городъ съ 500 домовъ, и *Малый Чинчутай*, деревня со 130 домами.

3) Принадлежавшія прежде къ Грузіи, а нынѣ независимыя области:

Владѣніе *Чаерское*, при подошвѣ южныхъ передовыхъ Кавказскихъ горъ, въ долинѣ, простирающейся отъ рѣки Алазака до Самуры. Жители обитаютъ въ 17 деревняхъ, и самые опасные грабители.

Владѣніе *Пелеканское*, на сѣверѣ отъ прежняго.

Владѣніе *Тушетовъ*, содержащее 22 деревни и 1600 семей, упражняющихся въ скотоводствѣ и хлѣбопашествѣ, совсѣмъ не занимаясь грабительствомъ.

VIII. Кавалла или Шекушское владѣніе, имѣющее собственно своего Хана, принадлежитъ болѣе къ Персидской провинціи Ширванской. Здѣсь находятся *Нухи*, мѣстопребываніе Хана, и *Варташинъ*, Христіанское село.

IX. Земля Трухменцовъ, при восточной подошвѣ Кавказскихъ горъ, на западномъ берегу Каспійскаго моря, переселившихся сюда съ восточнаго берега въ 1770 году. Трухменцы многочисленны, говорятъ Татарскимъ языкомъ, а жизнь ведутъ сходную съ прочими Кавказскими народами. Они отчасти подвластны Ширванскимъ Князьямъ, а отчасти свободны и независимы.

X. Грузія или Георгія. (Смотри въ Географіи Россійской Имперіи).

Грузія прежде состояла изъ двухъ царствъ, изъ коихъ одно заключало въ себѣ Карталинію и Кахетію, и нынѣ присоединено къ Россій-

ской Имперіи; а другое Имеретію, Мингреліею и Гуріель.

1) *Имеретія*, у древнихъ *Иберія*, лежитъ на сѣверо-западъ отъ рѣки Куры. Число жителей простирается до 20,000 семей; которые вѣроятно принадлежатъ къ самымъ древнѣйшимъ народамъ Азіи. Занимаются нѣсколько хлѣбопашествомъ, избыточно скотоводствомъ, разведеніемъ шелку и держатъ большія стада свиней. Владѣтель есть наслѣдственный Царь Греческаго исповѣданія, подвластный Россіи. Городовъ здѣсь нѣтъ, а только открытыя мѣстечки, изъ коихъ замѣтить должно:

Кутаисъ или *Котаисъ*, на правомъ берегу Ріона, имѣвъ прежде отъ 14 до 15 тысячь жителей и бывъ знатнѣйшимъ торговымъ мѣстомъ въ Грузіи, состоитъ нынѣ изъ бѣдныхъ лачугъ, обитаемыхъ 80 Армянскими, Европейскими и Турецкими семьями. Жилище Царское ничто иное, какъ простой, каменной, полуразвалившійся домъ.

Скандеръ или *Эскандаръ*, незначущая крѣпость, которую будто построилъ Александръ Македонскій.

Никоръ - Зимандаръ, мѣстопребываніе Греческаго Епископа. *Гелаши*, монастырь, мѣстопребываніе Патріарха.

Къ Имеретіи принадлежали и владѣніе Шванетское, съ 5000 семей, и владѣніе Радча съ 3600 семей.

2) *Мингрелія*, часть древней Колхиды. Лежитъ при южной подошвѣ Кавказа, управляется Царемъ, подвластнымъ Имеретинскому. Жители живутъ семьями разсѣянно, въ долинахъ и на горахъ. Нѣкоторые, соединясь, обитаютъ въ деревняхъ, а другіе въ городахъ. Все же число ихъ полагается отъ 11 до 18 тысячь се-

мей. Главное ихъ упражненіе состоитъ въ скотоводствѣ и пчеловодствѣ, потому что и то и другое немного трудовъ требуетъ; хлѣба сѣютъ только по нуждѣ, а о садоводствѣ совсѣмъ не радятъ, ибо какъ прекраснѣйшіе плоды, такъ и травы безъ того дико растутъ. Замѣчательнѣйшія мѣста суть:

Одишь или *Бечкомъ*, крѣпость и мѣстопребываніе Греческаго Епископа.

Изгауръ, при Черномъ морѣ, хорошо выстроенное и населенное мѣстечко, при томъ пристанище для купеческихъ судовъ. Здѣсь производится важный торгъ невольниками.

Чиквиши, крѣпость. *Цагери*, также крѣпость, гдѣ находится соборная церковь и Греческой Епископъ пребываетъ.

3) *Гурія* или *Гуріель*, лежитъ на востокъ отъ Чернаго моря и на югъ отъ Ріона, управляется Царемъ, зависимымъ отъ Имеретинскаго.

Титицигъ или *Пгишео*, мѣстопребываніе Царя, съ гаванью.

ТАТАРІЯ.

Положеніе. Татарія лежитъ между 35° и 48° широты, и 70° и 96° долготы; величина ея простирается до 50,000 квадратныхъ миль.

Границы ея суть: къ сѣверу Азіятская Россія, къ востоку Китайская Верхняя Азія, къ югу Персія, Индія и Тибетъ, къ западу Каспійское море.

Горы. Восточная часть Татаріи больше прочей гориста, и здѣсь находится Мустагъ или Имаусъ, то есть, снѣжная гора, съ которою соединяются внутреннія горы Карачукскія и Белуртагскія. На южной границѣ проходятъ Гаурскія горы на западъ, а Гандукешскія на

востокѣ. Западная же часть состоитъ изъ перемѣнныхъ холмовъ и долинъ; а сѣверная по большой мѣрѣ все степная страна.

Воды. Главныя суть: Каспійское море, которое на сей сторонѣ имѣетъ множество губъ, гаваней и якорныхъ мѣстъ, и Аральское озеро, по виду своему называемое Синимъ моремъ. Изъ рѣкъ замѣчательны: Сиръ, въ среднихъ странахъ Сѣверной Татаріи, Улу или Аму, въ великой Бухаріи до самаго Аральскаго озера, Кизилъ, Согдъ, Сарасу и проч.

Жители. Татары принадлежатъ первоначально къ большему Турецкому народному племени, коего древнѣйшее отечество было на восточной и сѣверной сторонахъ Каспійскаго моря. Изъ древнѣйшихъ онаго колѣнъ есть Татарское, которое только около самаго времени покоренія своего Монголами становится важнымъ по Исторіи. Чингисъ-Ханъ первыя свои предпріятія обратилъ противъ сего народа и поработилъ его. А хотя съ того времени оный пересталъ быть собственнымъ народомъ, и смѣшался съ Монголами; но въ послѣдствіи большая часть дѣяній Монголовъ приписывалась Татарамъ такъ, что до того неизвѣстное ихъ имя начало распространяться по Западной Азіи и Европѣ, безъ сомнѣнія отъ того, что въ позднѣйшихъ походахъ Чингисъ Хана, покоренные имъ Татары составляли знатнѣйшую часть его воинства. Послѣ смерти Чингиса основанное имъ Монголо-Татарское государство раздѣлилось, и великое множество жителей переселено въ другія страны, а только немногія орды остались въ коренной землѣ своей при своихъ учрежденіяхъ, къ коимъ принадлежатъ: Киргизцы, Бухарцы, Хивинцы, Каракалпаки, Трухменцы, Туркестанцы и проч. Они большею ча-

стію Магометане, живутъ просто, воздержно и опрятно.

Раздѣленіе. Вся Татарія раздѣляется на Сѣверный, Южный и Восточный Чагатай, изъ коихъ только оба первые сюда принадлежатъ.

А. СѢВЕРНЫЙ ЧАГАТАЙ.

Граничитъ на сѣверъ съ Киргизскою землею, на востокъ съ Зюнгоріею и Малою Бухаріею, на югъ съ Персіею, а на западъ съ Каспійскимъ моремъ. Величину онаго полагаютъ до 35,000 квадратныхъ миль. Къ оному принадлежатъ:

I. Земля Туркмановъ, (Трухменцовъ, Туркестанъ), между Каспійскимъ моремъ и Аральскимъ озеромъ, до Эмбы. Перешеекъ между обѣими морями высокъ и гористъ, отчасти покрытъ рыхлымъ волнующимся пескомъ, отчасти же состоитъ изъ солянистой степной почвы. Здѣсь водятся волки, лисицы, зайцы, дикія кошки, дикія козы, лошади и восточныя овцы. При берегахъ Каспійскаго моря находятъ разныя губы и заливы, изъ коихъ знатнѣйшія суть Карабугаской и Балканской, входящіе далеко въ землю и имѣющіе безопасныя якорныя мѣста. Сюда же принадлежатъ Кулальскіе острова въ Каспійскомъ морѣ, изъ коихъ островъ Святой есть важнѣйшій.

Туркманы раздѣляются на Мангишлакскихъ и Астрабатскихъ Туркмановъ, изъ коихъ первые живутъ въ сѣверной полосѣ земли. Они настоящіе Татары, ростомъ болѣе малы, нежели велики, крѣпкаго сложенія и доживаютъ до глубокой старости, не зная совсѣмъ врачей; живутъ въ подвижныхъ Калмыцкихъ войлочныхъ кибиткахъ; питаются бараниной и рыбой, употребляя при томъ окисшее кобылье, верблюжье, коровье и овечье молоко: почему

скотоводство и составляетъ главное ихъ упражненіе. Кромѣ лошадей, козъ, овецъ и коровъ, есть у нихъ еще двугорбые верблюды для подъему тяжестей. Они кочуютъ малыми семьями, и только самые бѣднѣйшіе, немогущіе держать стада, производятъ нѣсколько хлѣбопашества и садоводства, получая пшеницу, ячмень, дыни и арбузы. На нѣкоторыхъ островахъ Каспійскаго моря разводятъ сарачинское пшено и хлопчатую бумагу. Они производятъ мѣновной торгъ отчасти съ сосѣдами своими, отчасти съ Астраханью, откуда иногда приходятъ къ нимъ суда. У нихъ нѣтъ Хановъ, а управляются избранными начальниками или старшинами. Сабли, копья, огнестрѣльныя оружія и порохъ они большею частію сами для себя дѣлаютъ. Они могутъ выставить до 10,000 ратниковъ, дѣйствующихъ весьма искусно саблею. Многіе изъ нихъ служатъ у Хивинскаго Хана.

II. Хорезмъ, Хоразанъ или Хива, на востокъ и юго-востокъ отъ прежней, по обѣимъ сторонамъ рѣки Аму. Земля сія мала, большею частію песчана, плодоносна только по близости водъ и совсѣмъ почти безлѣсна. Жители по большой части осѣдлы; разводятъ много ржи, озимой и яровой пшеницы, ячменю, сарачинскаго пшена, проса, хлопчатой бумаги, табаку и нѣсколько шелку. Древесныхъ и садовыхъ растѣній у нихъ изобильно, а напротивъ недостатокъ въ пажитяхъ, отъ чего и скотоводство не важно. Они производятъ знатную торговлю съ Персіею и Бухаріею; управляются Ханомъ Киргискаго рода, имѣющимъ пышной дворъ и могущимъ выставить въ поле, съ помощію на жалованьи служащихъ Туркмановъ, отъ 20 до 30,000 человѣкъ. Между ими живутъ

и Узбеки, большею частію кочующіе лѣтомъ, и промышляющіе грабительствомъ; также Туркманы, занимающіеся хлѣбопашествомъ и торговлею. Главной городъ есть

Хива, мѣстопребываніе Хана, лежитъ на югъ отъ Аральскаго озера, при каналахъ, проведенныхъ изъ Аму и доставляющихъ городу сообщеніе съ озеромъ. Въ немъ 3000 домовъ или лучше избъ, и обнесенъ земляным валомъ. Онъ производитъ знатную торговлю въ Каспійскую гавань Мангишлакъ. Также здѣсь проходятъ въ Оренбургъ идущіе Бухарскіе караваны.

Кромѣ Хивы, находятся здѣсь еще одиннадцать городовъ, изъ коихъ примѣчательнѣйшіе:

Ургенсъ, важное торговое мѣсто, и *Мангишлакъ*, гавань при Каспійскомъ морѣ.

III. Земля Каракалпаковъ, на востокъ Аральскаго озера. Жители раздѣляются наверхнюю и нижнюю орду, изъ коихъ первая обитаетъ на южной сторонѣ рѣки Сира, а послѣдняя съ 1742 года состоитъ подъ покровительствомъ Россіи. Они упражняются въ хлѣбопашествѣ и скотоводствѣ, живутъ зимою въ юртахъ, а лѣтомъ кочуютъ. Также работаютъ они огнестрѣльное оружіе, порохъ и пули, ножи, сабли, котлы и проч. У нихъ хотя есть Ханы, но они въ маломъ уваженіи по превосходству власти духовенства, происходящаго отъ Магомета.

IV. Земля Аральцовъ, занимаетъ сѣверную полосу нижняго Низила и восточный берегъ Аральскаго озера съ островами его. Аральцы суть поколѣніе Узбековъ; избираютъ независимыхъ Хановъ своихъ изъ Киргизскаго Княжескаго рода, и числомъ только около 5000 луковъ. Они производятъ немного хлѣбопашества и скотоводства; богаты лошадьми, верблюда-

ми, рогатымъ скотомъ и овцами; живутъ лѣтомъ кочевьями въ палаткахъ, а зимою въ юртахъ.

V. Земля Киргизцовъ или Киргизкайсаковъ. Киргизцы раздѣляются на три орды: большую, среднюю и малую, изъ коихъ обѣ послѣднія съ 1738 года состоятъ въ Россійскомъ подданствѣ и кочуютъ въ Киргизской степи. Земля же большой орды отдѣляется рѣкою Сарасу отъ Каракалпаковъ, Имаусомъ отъ малой Бухаріи, рѣкою Таласомъ отъ Зюнгоріи, а Алатаускими горами отъ великой Бухаріи. Во внутренности находятся горы Карачукскія, раздѣляющія землю на двѣ неравныя части. Сѣверо-восточная меньшая состоитъ большею частію изъ степной страны, а юго-западная и большая напротивъ тепла и плодоносна, дождями и рѣками достаточно наводняема. Киргизцы состоятъ изъ многихъ поколѣній, составляютъ сильнѣйшее изъ всѣхъ Татарскихъ племенъ, и могутъ поставить до 30,000 ратниковъ. Они большею частію грабительный, кочующій народъ, коего главное упражненіе есть скотоводство. Они управляются собственными Ханами и живутъ почти всегда въ войнѣ съ сосѣдями своими. Похищенныхъ ими людей продаютъ они въ Бухаріи и Хивѣ Персидскимъ и Армянскимъ купцамъ. Примѣчательнѣйшіе города суть:

Туркестанъ, во владѣніи Туркестанскомъ, мнимой отчизнѣ Турковъ, при рѣкѣ Карасу, бывшій прежде самымъ цвѣтущимъ и сильнѣйшимъ городомъ въ сихъ странахъ. Нынѣ въ немъ около 1000 домовъ или мазанокъ, и 6000 жителей, большею частію Магометанъ. Они занимаются хлѣбопашествомъ, разведеніемъ плодовъ и шелку, и также нѣсколько торговлею. Городъ сей у Магометанъ почитается свя-

тымъ, потому что одинъ изъ семи святыхъ ихъ Ходша Ахметъ здѣсь похороненъ.

Ташкентъ, главный городъ особаго владѣнія, лежитъ неподалеку отъ рѣки Чирчикъ, впадающей въ Сирдаргу, имѣетъ 6000 домовъ изъ глины, покрытыхъ камышемъ, и производитъ знатную торговлю. Въ немъ находится множество мечетей, нѣсколько большихъ училищъ и большой базаръ. Жители разводятъ съ избыткомъ въ садахъ своихъ виноградъ, персики, смоквы, яблоки и груши; а на поляхъ пшеницу, ячмень, сарачинское пшено, просо и хлопчатую бумагу. Шелкъ добываетъ всякой про себя, но мануфактуръ совсѣмъ нѣтъ.

Отраръ, при рѣкѣ Кабасу. *Тункатъ* и *Боратъ*, оба при Аришѣ.

В. ЮЖНОЙ ЧАГАТАЙ, ИЛИ ВЕЛИКАЯ БУХАРІЯ.

Границы. Граничитъ на сѣверъ съ Хивою и землею Киргизцовъ, на востокъ съ малою Бухаріею и Индіею, на югъ съ Индіею, а на западъ съ Персіею. Величина ея полагается до 2000 квадратныхъ миль.

Горы. Изъ горъ находятся здѣсь Имаусъ или Мустагъ, на восточной сторонѣ, и Белуртагларъ во внутренности земли, которыя и раздѣляютъ ее на двѣ неравныя части. Также и на сѣверной сторонѣ проходитъ большая горная цѣпь отъ востока на западъ подъ разными названіями.

Воды. Главнѣйшая рѣка есть Аму на восточной и южной сторонѣ.

Климатъ и почва. Восточная часть за Белуртагларомъ весьма гориста, холодна и безплодна; напротивъ западная и большая есть весьма пріятная и плодоносная страна, которая изъ всѣхъ земель Высокой Азіи больше населена и лучше воздѣлана.

Жители суть Бухарцы и Узбекскіе Татары. Они видны собою; женщины сіпройнаго роста и во всѣхъ земляхъ могутъ почитаться настоящими красавицами. Здѣсь также есть многоЕвреевъ, Индійцовъ, Персіянъ, Цыганъ и проч.

Народныя упражненія. Бухарцы по большой части осѣдлы въ деревняхъ и городахъ; производятъ сельское хозяйство, всѣ обыкновенныя ремесла, крашеніе; имѣютъ шелковыхъ и бумажныхъ матерій и другія фабрики и даже нѣкоторыя художества. Но болѣе всего занимаются они торговлею, и почти всѣ купцы, переѣзжающіе караванами всю Азію изъ края въ край. Они бываютъ въ Китаѣ, Индіи, Персіи и Россіи, подвергаясь часто величайшимъ опасностямъ. Сверхъ того есть между ими и нѣкоторая ученость, и училища ихъ посѣщаются всѣми молодыми Татарами, которые тамъ обучаются Богословіи, Исторіи, Землеописанію, Татарскому и Арабскому языкамъ. У нихъ своя собственная выбиваемая монета, по большей части золотая, равняющаяся въ достоинствѣ Голландскимъ червонцамъ. Напротивъ того Узбеки, грабительный кочевой народъ, часто весьма безпокоящій своихъ сосѣдей набѣгами.

Раздѣленіе. Бухарія теченіемъ рѣки Аму дѣлится на двѣ части.

1) *Сѣверная Бухарія*, у древнихъ *Согдіана*, въ которой живетъ много Узбековъ. Находящіяся здѣсь мѣста суть:

Бухара или Бохара при рѣкѣ Согдѣ, большой и хорошо выстроенный городъ, который еще больше Москвы. Здѣсь имѣются знатныя фабрики для полуситцовъ, бумажныхъ и шелковыхъ матерій, и производится важный торгъ.

Самаркандъ, также на рѣкѣ Согдѣ, прекрасный, большой, многолюдный и нѣсколько укрѣп-

ленный городъ въ плодородной странѣ. Здѣсь находится славнѣйшее Магометанское вышнее училище, посѣщаемое изо всей Татаріи; много мечетей, а въ числѣ разныхъ фабрикъ есть и такая, на которой работается лучшая во всей Азіи шелковая бумага. Здѣсь родился Тамерланъ, основавшій великую Монгольскую Имперію.

Кешь, Саганіанъ, Термедъ, Бадахшанъ и проч.

2) *Южная Бухарія* или страна *Балкъ*, у древнихъ Бактріана, на югъ рѣки Аму. Главнѣйшія мѣста суть:

Балкъ, при устьѣ Дегаша въ Баміанъ, въ прекрасной и плодородной странѣ, большой, многолюдной, укрѣпленной и важный торговый городъ и складочное мѣсто между Бухаріи и Индіи. Въ немъ находятся шелковыя фабрики и большой дворецъ Хана Узбекскихъ Татаръ, имѣющаго здѣсь свое пребываніе. Въ древности жилъ въ немъ славный Зороастръ.

Андерабъ, при рѣкѣ того же имени и при высокихъ горахъ, отдѣляющихъ Индію отъ Бухаріи. Всѣ путешествующіе изъ обѣихъ земель должны проѣзжать здѣсь.

Большая часть Бухарскихъ городовъ красивы, съ прямыми улицами, пересѣкаются проведенными изъ рѣкъ каналами, и обнесены каменными стѣнами. Лучшіе домы изъ легкаго клѣтчатаго строенія, выложеннаго кирпичемъ, а иные и совсѣмъ изъ кирпича, но не велики. Простые домы и избы только изъ хвороста сплетены и обмазаны глиною. Оконъ въ нихъ нѣтъ, а только на плоской крышкѣ рѣщетка, сѣтью накрытая, сквозь которую проходитъ свѣтъ. Вездѣ же водится отмѣнная чистота.

КИТАЙСКАЯ ВЫСОКАЯ АЗІЯ, ИЛИ КИТАЙСКАЯ ТАТАРІЯ.

Границы. Сія обширная полоса земли простирается отъ 90° восточной долготы до самаго Восточнаго Океана, и содержитъ *Восточный Чагатай* или *Малую Бухарію*, *Монголію*, *Тунгузію* и полуостровъ *Корею*.

I. МАЛАЯ БУХАРІЯ.

Положеніе. Малая Бухарія или Восточный Чагатай, также Кара Китай, лежитъ на Востокъ Великой Бухаріи и содержитъ болѣе 10,000 квадратныхъ миль.

Горы. Главныя суть Имаусскія, которыя съ сѣверной, западной и южной сторонъ почти совсѣмъ ее окружаютъ.

Воды. Знатнѣйшія рѣки суть: рѣка Еркенъ, выходящая изъ восточной покатости южнаго Имауса и впадающая на сѣверо-востокъ въ озеро Лопъ-Норъ; Готомни-Солунъ, течетъ далѣе на югъ и теряется въ пескахъ; а прочія рѣки всѣ степныя.

Климатъ и произведенія. Почва земли по большой части степная, и знатная часть южной половины занимается пространною песчаною степью Коби. Степь сія простирается отсюда далеко въ самую Монголію, на 400 Географическихъ миль въ длину и на 100 миль въ самой большой ширинѣ. Восточная часть ея называется и особенно *Баргу*. Она есть изъ высочайшихъ равнинъ на земномъ шарѣ, и представляетъ обширной, самыми дикими громадами горъ окруженный, горный островъ. Вѣроятно, что она состоитъ изъ волнующихся

песковъ. Стужа въ сей гористой странѣ рѣзкая и продолжительная, и естьли только взрыть землю на нѣсколько футовъ, то можно во всякое время найти ледъ. Въ хорошее годовое время хотя кой-гдѣ и находятся травянистыя мѣста, иногда же и кустарники; но впрочемъ вся страна безплодна и безлѣсна. Изрѣдка есть малые ручьи и озера, и первые скоро опять теряются въ пескахъ, а послѣднія всѣ почти солены. Вся плоскость ужасна и необитаема для людей и животныхъ. Прочія части земли, гдѣ нѣтъ недостатка въ водѣ, особливо по близости горъ и болѣе къ западному Мустагу, имѣютъ плодородную почву и не рѣдко изобилуютъ плодами. Находятся тамъ разные металлы и дорогіе камни, даже алмазы, а въ нѣкоторыхъ рѣкахъ весною показывается золотой песокъ.

Жители. Бухарцы средняго роста, смугложелтоватаго цвѣта, имѣютъ черные глаза и волосы и вообще благообразны. Живутъ въ маленькихъ, каменныхъ, красиваго строенія домахъ. Пріятнѣйшая яствa ихъ состоитъ въ рубленомъ и въ тѣстѣ обваленномъ мясѣ, а обыкновенное питье чай; также употребляютъ вино и водку. Пища приготовляется съ великою чистотою. Главное упражненіе ихъ скотоводство; почему лѣтомъ они кочуютъ со стадами своими въ степяхъ, а зимою живутъ отъ полевыхъ плодовъ. Овцы у нихъ самое первое животное. Городскіе обыватели производятъ нарочитую торговлю караванами въ Персію, Индію, Китай и Сибирь. Все число людей въ обширной сей землѣ простирается только до 200,000, которые всѣ Магометане. Всѣ другіе разновѣрцы терпимы и покровительствуемы. У Бухарцовъ нѣтъ ни храмовъ, ни жертвен-

никовъ, вѣруя, что Богъ вездѣ присносущь. Духовные ихъ въ великомъ уваженіи, и занимаются также врачеваніемъ. Многоженство хотя закономъ и не допускается, но весьма въ обычаѣ: женъ покупаютъ, и по мѣрѣ красоты ихъ часто весьма дорого за нихъ платятъ. Языкъ ихъ есть смѣсь съ Турецкимъ и Персидскимъ; но отъ обоихъ многимъ весьма разнится.

До 1683 года Малая Бухарія была независима и управлялась своимъ Ханомъ; нынѣ же подвластна Китаю.

Раздѣленіе. Малая Бухарія состоитъ изъ разныхъ большихъ и меньшихъ областей, кои суть:

1) *Котенъ*, или *Хотунъ*, на юго-западѣ, при рѣкѣ Хотемни-Солунъ, съ городомъ того же названія.

2) *Еркенъ*, на сѣверо-западъ отъ Хотуна, около рѣки Эркенъ. Здѣсь находится большой и многолюдный городъ *Еркенъ*, бывшій мѣстомъ пребыванія Хана.

3) *Кашгаръ*, на сѣверо-западъ отъ Еркена, съ городомъ, которой величиною второй послѣ Еркена, и производитъ значительный торгъ.

4 *Аксу* и 5) *Гаращаръ*, съ городами тѣхъ же названій.

6) Земля *Игуръ*, на востокъ отъ Гарашара, гдѣ находится городъ *Турфанъ*.

7) *Гами* или *Камилъ*, на юго-востокъ отъ Турфана, съ городомъ того же названія.

8) *Левланъ* или *Шензенъ*, на югъ отъ Гами.

9) *Ціартіамъ* и 10, *Пейни*.

Замѣчаніе. Какъ страна сія доселѣ мало посѣщаема была Европейцами, то извѣстія о ней крайне недостаточны; а отъ новѣйшихъ временъ и совсѣмъ оныхъ нѣтъ.

II. МОНГОЛІЯ.

Положеніе. Монголія простирается отъ 89° до 142° долготы и отъ 30° до 54° широты. Пространство ея полагается до 66,000 миль.

Границы. На западъ Большая Киргизская Орда и Малая Бухарія, на сѣверъ Сибирь, на востокъ земля Тунгузовъ, а на югъ Тибетъ и Китай.

Горы. Земля сія имѣетъ весьма высокое положеніе, и самыя высочайшія горы проходятъ по ней во всѣ стороны, изъ коихъ главнѣйшія суть *Алтайскія.* Всѣ онѣ покрыты вѣчнымъ снѣгомъ, безъ лѣсу и растѣній.

Воды. Изъ рѣкъ выходятъ отсюда Иртышъ, Обь и Енисей, текущія въ Сибирь, Амуръ, въ землю Тунгузовъ, и Гоанго въ Китай. Большая часть рѣкъ суть степныя, изъ коихъ знатнѣйшая Или, изливающаяся въ озеро Балхашъ.

Климатъ и почва. Воздухъ въ сей землѣ постоянно суровый и холодный; бури такъ жестоки, что все передъ собою срываютъ и съ голыхъ горныхъ вершинъ уносятъ всѣ рыхлыя части, а притомъ и такъ холодны, что люди и животныя часто тотчасъ покрываются льдомъ. Взрывъ только на нѣсколько футовъ почву, находятъ еще замерзлую землю. Поверхность земли состоитъ большею частію изъ твердаго и крупнаго или мѣлкаго сыпучаго песку. Знатную часть страны занимаетъ обширная песчаная степь Коби. Хорошія пажити находятся только по берегамъ рѣкъ; въ лѣсѣ совершенный недостатокъ; но въ наводняемыхъ и отъ бурь укрытыхъ странахъ встрѣчаются и весьма пріятныя и плодородныя полосы земли.

Произведенія. Изъ животныхъ въ Монголіи, кромѣ всѣхъ извѣстныхъ и полезныхъ домашнихъ скотовъ, водятся также дикія лошади, дикіе ослы или онагры, верблюды, желтыя козы, множество оленей, разныхъ родовъ тигры и проч. — Можно предполагать, что горы содержатъ многіе полезные металлы и минералы, но понынѣ ихъ еще не отыскивали.

Жители. О Монголахъ, какъ древнѣйшихъ обитателяхъ сей страны, упоминаютъ Китайскіе Историки уже за 2000 лѣтъ до Р. Х. какъ о сильномъ народѣ, и что уже за 300 лѣтъ до нашего лѣточисленія построена славная Китайская ограда для защиты отъ враждебныхъ нападеній ихъ. Около 100 лѣтъ послѣ Р. Хр. они были уже весьма безсильны, а въ 4мъ столѣтіи такъ сильно нагрянулъ на нихъ другой могущественный народъ, что большая ихъ часть оттуда переселилась за Волгу, и подъ именемъ Гунновъ приводила въ страхъ Европу. Также и Авары и Маджіары, покорившіе себѣ послѣ Венгрію, были Монгольскія племена. Между тѣмъ оставшіеся Монголы опять усилились, и въ 12мъ столѣтіи достигли блестящаго своего времени, когда Чингисъ-Ханъ сталъ могущественнѣйшимъ Государемъ ихъ, чрезъ двадцатилѣтнія опустошенія покорилъ себѣ почти всю Азію и основалъ огромную Монгольскую Имперію. Однакожъ она не долго стояла; ибо уже около 1368 года Монголы вытѣснены были изъ Китая и другихъ покоренныхъ земель въ старую отчизну свою. Хотя въ то же время явился у нихъ другой опустошитель, Тамерланъ, возстановилъ опять сильную Имперію; но она также скоро разпалась, какъ возникла. Монгольцы сами мало по малу раздѣлились на особыя племена или Орды, и изъ со-

стоянія нѣкоторой образованности обратились къ грубому образу жизни. Изъ сихъ-то остатковъ произошли существующія еще Монгольскія племена, раздѣляющіяся на два главныя колѣна, именно, Дербенъ-Оретъ и собственно Могольцовъ. 1) Первые суть собственно Калмыки, обитающіе въ западной части Монголіи и раздѣляющіеся на четыре вѣтви: Зюнгоровъ, Хошотовъ, Дербетовъ и Торгаутовъ. 2) Собственно Монгольцы дѣлятся на Калкасъ-Монгольцовъ и Шарра-Монгольцовъ.

I. Земля Калмыковъ или собственно *Олетія* содержитъ болѣе 53,000 квадр. миль. Калмыки средняго роста, вообще стройны и сухощавы, имѣя нѣсколько кривыя ноги отъ всегдашней верховой ѣзды; голова у нихъ большая, лице плоское, глаза малые и черные, носы коротките и сплюснутые, уши большія, а волосы какъ смоль черные; при томъ имѣютъ чрезвычайно острыя чувства. По обоянію они тотчасъ узнаютъ, на примѣръ, находится ли звѣрь въ своемъ логовищѣ или нѣтъ, и на дальномъ разстояніи слышатъ они бѣгущую лошадь. Они бодраго и веселаго духа; никого не обижаютъ, пока ихъ не раздражатъ. Религія у нихъ Ламайская, съ грубѣйшимъ суевѣріемъ. Изъ ученыхъ познаній есть у нихъ только нѣкоторое врачебное свѣденіе, которое по причинѣ господствующихъ между ими чесотки и любострастной болѣзни весьма уважается. Что касается до образа ихъ жизни, то они главнѣйшую часть своихъ потребностей получаютъ отъ стадъ. Они употребляютъ много мяса, но большею частію отъ палой скотины и пьютъ кобылье или коровье молоко, но не свѣжее, а квашеное. Они большіе охотники до чаю и табаку. Жилища ихъ состоятъ изъ круглыхъ, подвиж-

ныхъ, войлочныхъ кибитокъ, изъ разставленныхъ жердей и покрытыхъ войлоками, которыя достаточно противустоятъ вѣтру и дождю. Главное ихъ богатство составляютъ лошади, рогатый скотъ и овцы, а верблюды водятся только у богатыхъ. Лошади ихъ очень крѣпки; иные богатые имѣютъ ихъ по тысячѣ, и о ѣ, бѣгая во весь годъ по степямъ, отъ того становишся дики, скоры и легки. Обыкновенно надрѣзываютъ имъ ноздри, чтобъ облегчить имъ дыханіе. Рогатый скотъ крупенъ, силенъ, и употребляется для возки; овцы имѣютъ тучные курдюки, но грубую шерсть, которая обыкновенно обработывается въ войлоки. Какъ пастушеской народъ, они часто перемѣняютъ свои жилища и переходятъ ордами изъ одной страны въ другую. Кромѣ хожденія за своими стадами, они занимаются выдѣлкою кожъ, работаютъ войлоки и ковры, куютъ мѣлкіе желѣзные товары, ходятъ на ловлю звѣрей, при чемъ особенно употребляютъ пріученыхъ кречетовъ и орловъ. Главнѣйшія ихъ упражненія и забавы состоятъ въ верховой ѣздѣ, борбѣ и стрѣляніи изъ лука. Впрочемъ живутъ они между собою мирно, весьма гостепріимны, благотворительны и рѣдко грабятъ иначе, какъ только изъ мщенія. Весь народъ управляется малыми, другъ отъ друга независимыми наслѣдными Князьями, которыхъ называютъ Тайдшами, и которые иногда также получаютъ высшее названіе Хана, чрезъ что получаютъ преимущество предъ прочими Князьями. Общество народа, управляемаго такимъ Тайдшемъ, называется Улусомъ. Подать, платимая оному, состоитъ въ десятой части отъ всего скота. Оружіе ихъ состоитъ изъ копей, стрѣлъ и луковъ, ки-

жаловъ и кривыхъ сабель, а у богатыхъ изъ огнестрѣльнаго оружія, изъ конораго, стрѣляютъ однакожъ фишилями; также носятъ они колчуги.

Земля Калмыковъ состоитъ изъ 2 главныхъ частей: Зюнгоріи и Хошотіи.

1) *Зюнгорія* лежитъ между большею Киргизскою ордою, Оренбургскою Губерніею и западною Сибирью, собственною Монголіею и Малою Бухаріею. Сѣверная часть оной весьма гориста, какъ по ней распространяется даже до Сибири Алгинской Сыртъ, отрасль Мустага. Здѣсь же находится знашнѣйшая часть Алтайскихъ горъ. Высокое положеніе земли причиняетъ суровый и холодный воздухъ, и уже въ Августѣ надобно надѣвать шубы. Здѣсь имѣютъ истоки свои главныя Сибирскія рѣки: Иртышь, Обь и Енисей. Первая образуетъ большое Зайсанское озеро, имѣющее 40 миль въ длину, и 20 въ ширину. Южная часть также гориста, и въ ней только степныя рѣки, изъ коихъ Или, Чуй и Чабаканъ важнѣйшія. Впрочемъ земля отчасти весьма плодородна, имѣетъ знатные лѣса, ревень, хлопчатую бумагу и разныхъ мѣховыхъ звѣрей, между которыми есть и соболи. Главныя въ ней мѣста суть:

Курце или *Урга*, мѣстопребываніе Кутухты или верховнаго жреца и Китайскаго намѣстника. *Манасъ*, *Орангеги*, при соимянной степной рѣкѣ. *Орто*, при степномъ озерѣ Парколѣ.

2) *Хошотія* лежитъ къ югу отъ Зюнгоріи, между Малою Бухаріею и Китаемъ. Она повсюду весьма гориста и большею частію степная земля. Между многими степными рѣками примѣчательна Гоанго, идущая въ Китай. Изъ озеръ извѣстнѣйшее Коко-Норъ, то есть, Синее озеро.

II. Собственная Монголія, или восточная часть всей Монголіи. Она раздѣляется также на 2 части:

1) *Калкасъ-Монголія*, называемая такъ по рѣкѣ Калкѣ. Она граничитъ къ западу съ Зюнгоріею, а къ сѣверу съ Сибирью, гдѣ находятся такъ называемыя Яблонскія горы. Южная часть состоитъ изъ степной страны и высокихъ горъ, и занимаетъ большую часть степи Коби. На сѣверѣ находятся обѣ рѣки, Ононъ и Керлонъ, и источники Сибирской рѣки Селенги. Впрочемъ находятся здѣсь только степныя рѣки. Примѣчательны:

Маймачинъ или *Китайская слобода* на Сибирской границѣ, торговой городокъ, гдѣ находятся Китайскій гарнизонъ и нѣсколько Ламайскихъ храмовъ.

Развалины Карокарума, прежней резиденціи Чингисъ-Хана.

2) *Шарра-Монголія*, то есть, желтая Монголія, названная такъ по обыкновенному цвѣту шатерныхъ покрышекъ. Она составляетъ южную часть земли и отдѣляется отъ Китая извѣстною большою стѣною. Она занимаетъ большую часть юго-западной степи Коби. Знатнѣйшія степныя рѣки суть: *Поланкиръ-Муринъ*, *Этцине-Муринъ*. Западная половина земли имѣетъ лѣса и оловянные рудники, и въ иныхъ мѣстахъ нѣсколько воздѣлана. Главныя мѣста суть: *Шачевъ*, *Кукуи* и *Паринъ*

Собственные Монгольцы суть грубый, неопрятный народъ, называемый отъ Китайцовъ вонючими Татарами, потому что одежда ихъ и кибитки по причинѣ нечистоты издаютъ противный запахъ. Лѣтомъ питаются они только молокомъ своихъ коровъ, кобылъ, верблюдовъ и проч. не любятъ никакой работы,

живутъ въ кожаныхъ палаткахъ посреди помета своей скотины, который они употребляютъ для топки вмѣсто дровъ. Главные ихъ начальники суть малые Князья, зависящіе отъ Китайскаго Императора. Скотоводство составляетъ все ихъ богатство и главное занятіе. По великому множеству дичи занимаются они также прилѣжно охотою. Религія у нихъ Ламайская, и они имѣютъ порядочные деревянные храмы; многоженство позволено, но не очень обыкновенно; мертвыхъ они сожигаютъ.

III. Тунгузія.

Положеніе. Лежитъ на востокъ отъ собственной Монголіи, между 135° и 160° долготы и отъ 40° до 56° широты. Къ востоку касается она Охотскому и Японскому морямъ, а къ сѣверу Восточной Сибири. Величина ея полагается до 40,000 квад. миль. Въ ней также много горъ, но большія покатости къ морю.

Воды. Главная рѣка есть *Амуръ*, богатая жемчугомъ и проч. которая протекаетъ отъ запада къ востоку, усиливается знатными побочными рѣками, вездѣ судоходна и впадаетъ въ Охотское море. Сами Тунгузы называютъ ее Сахалинъ-Ула, то есть, черная рѣка.

Климатъ и произведенія. Почва хотя и не безъ сухихъ и песчаныхъ равнинъ, однакожъ гораздо способнѣе къ воздѣланію, нежели въ Монголіи. Здѣсь есть плодоносныя горы, зеленѣющія долины, а въ восточныхъ странахъ пространные лѣса. Между многими произведеніями царства растѣній извѣстнѣйшія суть ревень и пятилистный стосилъ. Изъ царства живопныхъ водятся здѣсь дикіе ослы, желтыя козы, тигры, куницы, соболи, горностаи и

другіе мѣховые звѣри. Домашній скотъ есть: волы, овцы, собаки, которыя зимою, какъ въ Камчаткѣ, запрягаются въ сани.

Жители суть Тунгузы, по языку, расположенію лица и роду жизни Манжурскаго произхожденія. Они средняго роста, видны и статны собою. Лице у нихъ не такъ плоско, какъ у Калмыковъ, глаза малые, но живые, носъ также малъ, но хорошо расположенъ, волосы по большой части черные, а зрѣніе и слухъ удивительно остры. Нравъ ихъ кротокой: они никого не обижаютъ, готовы къ услугамъ, довольно и крѣпко держатся даннаго слова. Многоженство у нихъ въ обычаѣ. Они раздѣляются на многія племена, изъ коихъ одно Манжу ворвалось въ 1644 году въ Китай, завоевало сіе государство и возвело на престолъ Князя своего поколѣнія. Они отъ части осѣдлы, отъ части же кочуютъ. Первые производятъ хлѣбопашество, разводятъ пшено, овесъ, пшеницу, нѣсколько сарачинскаго пшена, множество отмѣнныхъ садовыхъ плодовъ, хлопчатую бумагу и проч. Религія ихъ Ламайская, но у нихъ нѣтъ ни храмовъ, ни идоловъ, ниже порядочнаго богослуженія. Притомъ имѣютъ они нѣкоторыя ученыя познанія, умѣютъ писать и проч. Число ихъ не велико отъ того, что многіе изъ нихъ переселились въ Китай и въ Восточную Сибирь. Самыя населенныя страны лежатъ по берегамъ рѣки Амура. Вся же земля непосредственно находится подъ управленіемъ Китайскаго Императора, и раздѣляется на два Намѣстничества.

1) *Цицикарское* Намѣстничество, составляющее сѣверо-западную и меньшую часть земли, худо населено. На восточной сторонѣ распространяется большой рядъ горъ Гиникамъ,

а въ срединѣ протекаетъ Амуръ, принимающій здѣсь въ себя рѣки Гумаръ и Гилинъ. Жители суть: Гумары, при рѣкѣ того же имени, Дауры, осѣдлый народъ, занимающійся хлѣбопашествомъ, Солоны, кочующій народъ, особенно упражняющійся въ звѣриной ловлѣ. Находящіяся здѣсь мѣста суть:

Цицикаръ, на юго-западѣ при рѣкѣ Нонни-Ула, есть мѣсто заточенія для Китайцовъ.— *Мергенъ*, *Тельдени*, *Сагалинъ*, *Ула-Хотонъ*, *Улуссу-Моданъ*.

2) *Киринское* Намѣстничество составляетъ восточную часть земли, имѣетъ на восточной сторонѣ пространные лѣса, суровый и весьма холодный климатъ. Главная рѣка есть Амуръ, которая принимаетъ здѣсь рѣку Сонгари-Улу. Извѣстныя мѣста суть:

Киринъ-Ула-Хотонъ, главный городъ и мѣстопребываніе Намѣстника.

Нингута, главный городъ Манжурскихъ Татаръ и мѣсто произхожденія Китайской Императорской фамиліи.

Островъ *Сахалинъ-Ула-Гата*, напротивъ устья Амура.

Сюда принадлежитъ также земля Леаотонгъ, къ юго-западу отъ сего Намѣстничества, между Шарра-Монголіею и Кореею. Она есть наслѣдственная земля Императорской фамиліи. Главная рѣка есть Леао-То, которая впадаетъ въ прилежащее Желтое море. Примѣчательныя мѣста суть:

Мукденъ, большой городъ, имѣющій 3 мили въ окружности и весьма украшенъ Китайскими Императорами.

Фонгъ-Хеангъ, торговый городъ съ гаванью, которая часто посѣщается Корейцами.

Жители сей земли разводятъ хлопчатую бумагу, пшеницу, пшено и другіе полевые плоды. Особенно растетъ здѣсь дорогое растѣніе пятилистный стосилъ, которой Китайцами почитается всеобщимъ лекарствомъ отъ всѣхъ болѣзней, и потому вѣсится на равнѣ съ золотомъ.

III. ЮЖНАЯ АЗІЯ.

АЗІЯТСКАЯ ТУРЦІЯ.

Границы. Османское Государство въ Азіи граничитъ къ сѣверу съ Чернымъ моремъ и Грузіею; къ востоку съ Персіею; къ югу съ Аравіею и Аравійскимъ заливомъ; къ западу съ Архипелагомъ и Средиземнымъ моремъ.

Величина. Долгота оной отъ 42° до 64°, а широта отъ 29° до 45°. Поверхность ея считаютъ до 30,000 квадр. миль.

Климатъ и почва. Воздухъ большею частію чистый, въ нѣкоторыхъ полосахъ весьма жаркій, но по морскимъ берегамъ по большой части умѣренный. Въ большей части земли зима хотя не продолжительна, но часто сурова; лѣтомъ напротивъ того не рѣдко бываетъ несносно жарко. Несчастіями сей страны почитать должно опустошающія тучи саранчи, частыя землетрясенія, смертоносный вѣтеръ Самумъ и моровое повѣтріе. Земля въ нѣкоторыхъ странахъ песчана и болотиста, а въ другихъ весьма плодородна.

Произведенія. Хлѣбъ, южные плоды, виноградъ, маслины, шелкъ, хлопчатая бумага, табакъ, сахарный тростникъ, кунжутъ, манна, дорогіе и простые металлы, одногорбые вер-

блюды, Ангорскія козы, овцы съ тучными курдюками, пурпуровыя раковины, множество пчелъ, шакаловъ, гіенъ, всякой рыбы и проч.

Горы. Главныя горы суть: на сѣверной сторонѣ часть Кавказа и Арарата; Тавръ на Малоазіятскомъ полуостровѣ; Ливанъ, вдоль береговъ Средиземнаго моря.

Воды. Изъ многихъ озеръ особенно примѣчательны: Ванъ въ Арменіи; Мертвое море и Генезаретское въ Палестинѣ. Знатнѣйшія рѣки суть: Евфратъ съ рѣкою Каразу; Тигръ, которой соединясь съ Евфратомъ, впадаетъ въ Персидской заливъ; Меандръ въ Малой Азіи; Оронтъ въ Сиріи; Іорданъ въ Палестинѣ. Славнѣйшій проливъ есть Геллеспонтъ.

Жители. Число ихъ весьма недостовѣрно полагается до 11 милліоновъ. Они суть Турки, Греки, Аравитяне, Евреи, Курды, Друзы, Цыгане и проч. Употребительнѣйшіе языки суть Турецкой и Арабійской; господствующая религія Магометанская.

Правленіе. Первыя начальствующія особы въ Турецкихъ владѣніяхъ суть Паши съ учрежденнымъ диваномъ, въ которомъ главнѣйшіе члены суть: Кади или Судья, Муфтій и янычарскій Ага, опредѣляемые всѣ отъ Порты. Правила сихъ людей суть деспотизмъ, самовольство и гнусное корыстолюбіе, которому они тѣмъ ревностнѣе стараются удовлетворять, чѣмъ короче продолжается отправленіе ихъ должности. Съ подданнымъ, особливо которой не Мусульманинъ, поступаютъ какъ съ рабомъ, и онъ почти ничего не можетъ почитать своею собственностію. Особенно принадлежитъ большая часть земель Пашамъ и другимъ именитымъ людямъ, которые отдаютъ ихъ на весьма тяжкихъ условіяхъ на откупъ,

и поступаютъ съ крестьянами самымъ жестокимъ образомъ; отъ того живутъ сіи либо въ крайней скудости, либо должны скрывать имущество свое весьма рачительно. Слѣдовательно хлѣбопашество почти совсѣмъ пренебрегается. Орудія для онаго весьма недостаточны, и пашутъ только ослами или коровами, потому что волы показали бы уже слишкомъ великой достатокъ. Также земледѣлецъ во время работы своей долженъ всегда быть вооруженъ, опасаясь нападенія хищныхъ Бедуиновъ; отъ того нерѣдко случается недостатокъ въ хлѣбѣ. Сноснѣе участь городскихъ обывателей, которыхъ Паши, особливо во время случающагося недостатка, часто должны опасаться.

Рукодѣлія и фабрики. Знатнѣйшія мануфактурныя работы состоятъ въ шелковыхъ и бумажныхъ матеріяхъ, камлотахъ, коврахъ, шелковыхъ покрывалахъ, обояхъ, полуситцахъ, сафьянѣ, шагринѣ (шагринъ есть ослиная кожа, выдѣланная зернисто или съ шишечками), Турецкой пряжѣ, различныхъ мѣдныхъ и стальныхъ товарахъ.

Торговля для столь большихъ и благословенныхъ земель незначуща: кромѣ нѣкоторыхъ изъ упомянутыхъ товаровъ, вывозятся только невыдѣланныя произведенія. Азіятской торгъ производится большею частію Армянами чрезъ караваны. Сіи торговые походы случаются въ установленное время по всѣмъ странамъ государства, и по порядку суть слѣдующіе:

1) Отъ востока къ западу взадъ и впередъ ходятъ два: одинъ идетъ отъ Решта при Каспійскомъ морѣ чрезъ Ардебиль и Таврисъ въ Эрцерумъ, Токатъ и Сивасъ. Здѣсь онъ раздѣляется и идетъ частію въ Исмидъ, частію же чрезъ Карагиссаръ и Ангору въ Смирну. Другой

ходитъ ежегодно отъ Басры черезъ степи въ Галебъ. 2) Отъ сѣвера къ югу или отъ Галеба въ Египетъ. 3) Изо всѣхъ частей государства на югъ въ Мекку. Сей есть ежегодный большой караванъ, къ коему присоединяются молельщики. Дамаскъ и Багдадъ суть мѣста собранія онаго. Кромѣ сихъ, нѣтъ другихъ сообщеній между отдаленными другъ отъ друга провинціями государства: ни почтъ, ни порядочныхъ повозокъ, ниже постоялыхъ дворовъ. Для путешественниковъ заведены только Каравансараи или гостинницы, но нигдѣ ничего не найдешь, кромѣ ночлега, а все прочее должно самому добывать. Торговля Европейцовъ весьма благопріятствуется. Они платятъ маловажныя подати и имѣютъ своихъ собственныхъ Консуловъ.

Военная сила во всѣхъ Азіятско-Турецкихъ владѣніяхъ крайне незначуща, и во всей Сиріи находится только около 5 или 6000 человѣкъ, и между сими не болѣе 3500 конныхъ. Въ случаѣ нужды присоединяется къ нимъ Земское войско, и Паши не обинуясь набираютъ къ себѣ множество бродящихъ и къ грабежу наклонныхъ людей, и такимъ образомъ въ короткое время составляются многочисленныя войска, но безъ всякой подчиненности, порядка и человѣчества. Нападеніе ихъ всегда бываетъ яростное, сопровождаемое ужаснымъ крикомъ; но когда оное неудачно, то они тотчасъ пятятся назадъ, разбѣгаются и грабятъ, убиваютъ и жгутъ все, что имъ попадается. Впрочемъ они привычны къ трудамъ и могутъ долго сносить недостатокъ и безпокойство. Не смотря на то, что сіи земли открыты со всѣхъ сторонъ и могутъ быть подвержены нападеніямъ, однакожъ едва ли будетъ возможно

завоевать ихъ и удержать, потому что они большею частію весьма гористы и вообще таковы, что многочисленныя войска, особливо Европейскія, не могутъ долго въ оныхъ пробыть.

Раздѣленіе. Главныя части сего государства суть: Натолія или Малая Азія, Сирія, Ал-Джезира или Месопотамія, Турецкая Грузія, Армепія, Иракъ-Араби и Курдистанъ.

I. НАТОЛІЯ.

Положеніе. Натолія, Турками называемая *Анадоли*, то есть, восточною землею, также малою Азіею и Левантомъ, есть большой полуостровъ между Чернымъ и Средиземнымъ морями и Архипелагомъ. Занимаетъ пространство 12,000 квад. миль, и имѣетъ разныя высокія горы, изъ коихъ Тавръ, содержащій многія снѣговыя горы, разсѣкаетъ весь полуостровъ отъ запада на востокъ и простирается даже до Индіи.

Климатъ различенъ: въ сѣверной части умѣренъ и пріятенъ, въ срединѣ, по причинѣ высокихъ горъ, суровъ, а въ южныхъ жарокъ. Плодороднѣйшія страны находятся въ сѣверной половинѣ къ Черному морю. Всѣ берега сего моря покрыты удивленія достойною красивою зеленью, величественными лѣсами различныхъ деревъ, цѣлыми рощами масличныхъ и вишневыхъ деревъ, и проч. Менѣе всѣхъ плодородны страны, лежащія на югѣ при Средиземномъ морѣ.

Воды. Рѣки всѣ прибрежныя, и изъ нихъ особенно примѣчательны Сакари и Кизиль-Ирмакъ (Галисъ), впадающія въ Черное море.

Произведенія. Знатнѣйшія суть: хлѣбъ въ изобиліи, сарачинское пшено, гранатовыя яблоки, лимоны, померанцы, оливки, дорогія вина, сливы, збрикозы, вишни, чернильные орѣшки, деревянное масло, миндаль, смоквы, ревень, александрійской листъ, маріона, огородныя растѣнія, шафранъ, табакъ, хлопчатая бумага, шелкъ, медъ и воскъ и проч. Изъ царства ископаемыхъ находится золото, серебро, желѣзо, свинецъ, мѣдь, квасцы, соль и многіе драгоцѣнные камни. Изъ животныхъ верблюды, лошади, лошаки, буйволы, рогатой скотъ, овцы, козы, разная дичь, птицы и рыбы.

Жители сего полуострова состояли изъ многихъ народовъ, коихъ исторія частію неизвѣстна, частію баснословна, частію же не важна; но отъ оныхъ произошли многіе Европейскіе народы. Еще прежде Трои были здѣсь образованныя государства. Знатнѣйшія народы были: Карійцы на западныхъ берегахъ, Фригійцы, Троянцы или Мало-Фригійцы, Лидійцы, Іонійцы или Малоазіятскіе Греки, которые перешли сюда изъ Европы и по времени основали 18 малыхъ реслубликъ. Всѣ сіи народы и земли переходили мало по малу подъ Персидскую, Македонскую, Сирійскую и Римскую власть; потомъ при раздѣленіи Римской Имперіи достались Восточной Имперіи, а наконецъ въ руки грубыхъ Османовъ. Самое цвѣтущее состояніе Малой Азіи было въ Іе столѣтіе нашего лѣтосчисленія, а съ того времени дошла она до величайшаго униженія. Множество самыхъ цвѣтущихъ и славныхъ городовъ исчезли даже и съ развалинами своими. Плодороднѣйшія долины лежатъ теперь въ запущеніи и потравляются стадами кочующихъ Курдовъ и Туркомановъ. Самыя красивѣйшія и здоровѣйшія

страны нынѣ отъ произшедшихъ болотъ имѣютъ зразительный воздухъ. Земля, которая прежде была преисполнена жителей, нынѣ такъ пуста, что часто, ѣдучи цѣлый день, не встрѣчаешь ни души, и многіе прежде въ такой славѣ бывшіе города превратились въ кучи бѣдныхъ лачугъ, коихъ обитатели живутъ въ крайней скудости.

Раздѣленіе. Натолія состоитъ изъ 4 Намѣстничествъ или Беглербегствъ: Анадоли, Караманіи, Думгадиръ-Или и Амазана, которыя опять раздѣляются на многія пашалыки.

I. Анадоли или Натолія въ тѣсномъ смыслѣ, составляетъ сѣверо-западную и большую часть полуострова. Она занимаетъ древнія земли: Виѳинію, Пафлагонію, Галатію, Мизію, Іонію, Лидію, Кирію, Дориду, Писидію, Ликію и Памфилію. Знатнѣйшая гора есть Олимпъ. Нижнія части оной одѣты каштановыми и орѣховыми деревами чрезвычайной величины; на верхнихъ мало, а наконецъ и совсѣмъ нѣтъ произрастѣній; вершина же покрыта обыкновенно снѣгомъ и достигаетъ до облаковъ. На оной находится Греческой монастырь, откуда открывается необозримый видъ. Рѣки суть: Кизиль-Ирмакъ, Сакари, Гермусъ и Меандръ. Различныя части суть:

1) Пашалыкъ Анадоли, въ которомъ:

Кіутайа или Кутай, во внутренности земли при рѣкѣ Пурсакѣ. Онъ есть древній Котіеумъ, а нынѣ главный городъ Натоліи, гдѣ имѣетъ свое пребываніе Паша или Беглербегъ. Въ немъ находится много мечетей, 3 Армянскія церкви, а по близости его теплицы.

Бурса, въ древности Пруза, бывшій столичный городъ Виѳиніи, при подошвѣ Олимпа. Онъ есть величайшій и прекраснѣйшій

городъ въ Малой Азіи, имѣетъ болѣе мили въ окружности, 130,000 жителей, 70 мечетей, изъ коихъ однакожъ многія развалились, 4 синагоги, 2 дворца, мѣстопребыванія Греческаго и Армянскаго Архіепископовъ, и производитъ знатный торгъ караванами между Сиріею и Константинополемъ. Здѣсь работаютъ много кисей, золотыхъ и серебряныхъ парчей, шелковыхъ товаровъ, и здѣшній шелкъ почитается дороже Персидскаго. Окружная страна усажена многими тутовыми деревами и вообще хорошо воздѣлана. Здѣсь имѣли свою резиденцію Османскіе Султаны до завоеванія Адріанополя въ 1360 году.

Ангора, прежняя Анкира на востокъ отъ Бурсы, бывшая столица Галатіи. Въ немъ 100,000 жителей, и онъ есть лучшій торговый городъ внутри Натоліи, а особливо славится Ангорскими козами, коихъ здѣсь настоящая родина. Самой большой торгъ города состоитъ въ продажѣ верблюжьей шерсти и приготовляемыхъ изъ оной товаровъ. Изъ многихъ древнихъ памятниковъ находится еще довольно уцѣлѣвшій храмъ, построенный Императоромъ Августомъ весь почти изъ мрамора. Лежавшіе въ сей странѣ города Пессинъ, Гордіумъ, Апамеа и проч. совсѣмъ исчезли.

Синолъ, древній Синопе, при Черномъ морѣ, имѣетъ 60,000 жителей, 2 гавани, развалившійся замокъ; обитаемъ Турками, а въ большемъ предмѣстіи Греками. Онъ производитъ нарочитое кораблестроеніе, потому что здѣшніе берега весьма богаты лѣсомъ.

Исмидъ, древняя Никомидія, при заливѣ Мраморнаго моря, въ прекрасномъ мѣстоположеніи, великъ и многолюденъ, мѣстопребываніе Греческаго Архіепископа, имѣетъ хорошую гавань

и производитъ знатное кораблестроеніе, торгъ лѣсомъ и солью, и нарочитое судоходство въ Константинополь. Здѣсь находятся многія достопримѣчательныя развалины.

Эскіударъ или *Скутари*, при каналѣ напротивъ Константинополя, и почитается предмѣстьемъ онаго. Онъ великъ, но немнголюденъ, имѣетъ великолѣпныя мечети и красиво выстроенные домы. Около города находится много кладбищъ, на которыхъ хоронятся многіе Константинопольскіе Турки для того, чтобъ лежать въ Азіи, настоящемъ отечествѣ Мусульмановъ. Недалеко отъ Скутари видѣнъ Сераль или дворецъ съ прекрасными мраморными столбами древняго Кризополиса. Отъ сего недалеко лежитъ Кади-Конъ, древній славный Халкидонъ; нынѣ мѣстопребываніе Греческаго Архіепископа.

Исникъ, прежняя Антигонія, а послѣ Никея, при большемъ озерѣ, бывшій славный городъ; нынѣ же незначущее мѣстечко съ 300 домовъ и множествомъ развалинъ. Онъ производитъ торгъ шелкомъ и имѣетъ фаянсовую фабрику.

Азіятскія Дарданеллы, старый замокъ.

Султанія Колесси, лежитъ близъ самаго берега быстраго древняго Родіуса тамъ, гдѣ берега Европы и Азіи болѣе вмѣстѣ сближаются. Лежащій при ономъ маленькой городокъ обитаемъ почти одними Евреями. На 4 часа отъ онаго лежатъ новый Азіятскій Дарданельскій замокъ, не подалеку отъ древняго Скамандра.

Троя или *Иліумъ*, бывшая столица Трояды, въ древности изъ самыхъ цвѣтущихъ городовъ Малой Азіи, а нынѣ въ развалинахъ.

Чесма (Cyssus), съ гаванью, гдѣ въ 1770 году Графъ Орловъ сожегъ Турецкой флотъ.

Гузель-Гиссаръ, древняя Магнезія при Меандрѣ. Около онаго разводится много шафрану и хлопчатой бумаги, и находятся многія примѣчательныя развалины Діанина храма, театра, водовода и проч.

Аясекъ, древній, всѣми произведеніями искусства бывшій укрѣпленный Лампсакъ, нынѣ незначущій городъ въ странѣ, хорошо насаженной виноградными лозами и плодовитыми деревами.

Ая-Солукъ, бѣдная деревушка, обитаемая отъ 30 до 40 Греческими семьями, между славными развалинами древнихъ великолѣпныхъ храмовъ и зданій, есть остатокъ, по своему Іонину храму во всемъ свѣтѣ въ славѣ бывшаго Ефеса, столицы Іоніи. Бывшей нѣкогда славной гавани нынѣ уже нѣтъ, и большую часть равнины около Ефеса занимаетъ прескверное болото. Также нѣтъ никакихъ слѣдовъ и рощи Ортигіи, которая наполнена была памятниками искусства.

Палачіа, деревушка изъ немногихъ пастушешескихъ избъ, есть древній Милетъ, отъ котораго ничего не осталось, кромѣ развалинъ.

Клазомень, *Эриѳрея*, *Колофонъ*.

Сардъ или *Сарды*, прежняя столица Лидіи и резиденція Креза, нынѣ бѣдная деревня.

Алла-Шеиръ, многолюдное мѣстечко на развалинахъ древней Филадельфіи.

2) *Мусселимлыкъ Исмиръ*, на сѣверъ отъ рѣки Меандра, съ принадлежащимъ къ нему владѣніемъ *Карлуслай*, составляютъ оба удѣлъ Султанши матери. Въ немъ:

Исмиръ или *Смирна*, нынѣ богатѣйшій торговый городъ въ Леванте. Онъ лежитъ при впаденіи рѣки Мелеса въ заливъ Эгейскаго моря; имѣетъ болѣе 100,000 жителей, между

коими много находится Европейцовъ, которыхъ называютъ общимъ именемъ, Франками. Они живутъ въ особливой части города, въ улицѣ Франковъ, которая недалеко находится отъ моря и принадлежитъ къ самымъ красивымъ. Сверхъ того живутъ здѣсь Греки, Евреи и Армяне, которые всѣ пользуются свободою отправленія своего богослуженія. Здѣсь находятся Греческія и Армянскія церкви, 19 мечетей, нѣсколько Католическихъ церквей и монастырей, и Протестантское церковное заведеніе. Здѣсь имѣютъ пребываніе Европейскіе Консулы и большая часть Малоазіятской торговли отправляется въ городѣ. Гавань его хороша и безопасна, а самый городъ совсѣмъ неукрѣпленъ. Онъ весьма много терпитъ отъ частыхъ землетрясеній. Страна его производитъ много хлопчатой бумаги, которую почитаютъ самою лучшею во всемъ Левантѣ, и она составляетъ важный предметъ здѣшней торговли.

3) *Мусселимликъ Севригиссаръ*, къ сѣверовосшоку при рѣкѣ Пурсакѣ, вотчина Кизлярь-Аги, гдѣ городъ того же имени съ Армянскою церковью.

4) *Мусселимликъ Маниссa*, къ сѣверу отъ Смирны. Въ немъ:

Пергамо, прежняя столица Пергамскаго царства, при Кайкусѣ, съ гаванью, въ весьма плодородной странѣ. Отъ него получилъ названіе свое пергаментъ, который и нынѣ здѣсь еще работается.

Маниса (Magnesia ad Sipylum), при подошвѣ горы Сипила, производитъ хорошій шафранъ.

5) *Воеводство Хана-Оглу*, при Черномъ морѣ, съ Принцевыми островами и Марморнымъ островомъ въ Мармормомъ морѣ.

II. Провинція Карамания, то есть, земля Чернаго Семейства, вѣроятно потому такъ называемая, что Караманы большею частію живутъ въ хижинахъ, покрытыхъ черными кожами. Она лежитъ на юго-западъ отъ Анадоли, и ограничивается частію Средиземнымъ моремъ, частію же Сиріею, и содержитъ часть древнихъ земель: Киликіи, Каппадокіи, Ликаоніи, Изавріи и проч. Главный хребетъ горъ есть Тавръ. Рѣки суть: Сейганъ, Карассу и проч. Части оной суть:

1) *Пашалыкъ Коніа*, съ 7 Сандшаками, гдѣ

Коніа, древняя Иконія, въ прекрасной равнинѣ, при озерѣ, довольно великъ и населенъ, мѣсто пребыванія Паши и Греческаго Митрополита, и большею частію обитаема Греками и Армянами. Здѣсь находится славный Магометанскій монастырь ордена Мевлевитовъ, имѣющій 2 версты въ окружности и 5000 келій. Городъ производитъ нарочитый торгъ шелкомъ.

Ладикія, древняя Лаодикея, нынѣ только мѣстечко.

Анталія, также *Сатталія*, укрѣпленный городъ при морѣ съ гаванью, пребываніе Греческаго Архіепископа. Страна весьма изобильна лимонами и помаранцами; но лѣтній жаръ столь великъ, что жители принуждены бываютъ уходить въ горы.

2) *Пашалыкъ Аданскій*, къ востоку отъ прежняго. Въ немъ:

Адана, при рѣкѣ Сейганѣ, (древняя Antiochia ad sarum,) пребываніе Паши, гдѣ также лѣтомъ несносной жаркій воздухъ.

Мезисса, древняя Мопевестія, при Сейганѣ, въ весьма плодородной странѣ, нынѣ мѣстечко.

Аясъ, городъ и мѣстопребываніе Армянскаго Патріарха. Онъ есть древній Иссъ, гдѣ Александръ побѣдилъ Дарія.

3) *Земля Итшилъ*, принадлежащая къ Пашалыку Никозійскому, на островѣ Кипрѣ. Здѣсь находятся:

Тарсъ при Карассу, бѣдный, неважный городъ, но въ древности великій, богатый и весьма образованный. Онъ есть родина Св. Апостола Павла.

Курку, при морѣ, древній Соли, не важное мѣсто.

Селевки, Seleucia Trachea.

4) *Мусселимликъ Кесарійской*, въ немъ:

Кесарія, Caesarea, при Сейганѣ, многолюдный городъ и пребываніе Греческаго Митрополита. Онъ лежитъ при снѣжной горѣ Ардишисѣ (Аргеѣ), имѣетъ много мечетей, 3 Армянскія и 1 Греческую церкви. Здѣсь находился прежде Мазака, столица Каппадокіи.

5) Островъ Кипръ занимаетъ 393 квадр. миль. Почти вся его половина покрыта горами; а особенно пересѣкается онъ отъ востока къ западу высокою цѣпью горъ, коихъ вершины покрыты всегдашнимъ снѣгомъ. Олимпъ и Ст. Кроце суть высочайшія изъ нихъ. Отъ того происходитъ двоякой климатъ. Въ сѣверной половинѣ лѣтній жаръ умѣряется вѣтрами, вѣющими изъ Караманіи чрезъ суровый Тавръ, а зимы часто бываютъ столь жестоки, что должно топить печи, чего во всемъ Левантѣ не случается. Напротивъ южныя равнины чувствуютъ солнечный жаръ во всей силѣ, особенно отъ того, что лучи на сей сторонѣ безпрестанно отражаются отъ голыхъ утесистыхъ стѣнъ. Сей почти несносный жаръ все болѣе усиливается, чѣмъ убавляются дерева и истребляются лѣса.

рѣкъ мало. Большая часть изъ нихъ суть лѣсныя рѣки, происходящія отъ зимнихъ дождей и таянія снѣга на горахъ, изъ коихъ нѣкоторыя составляютъ стоячія въ равнинахъ и воздухъ заражающія воды.

Почва хотя весьма плодородна, но худо воздѣлана, и многія страны ничто иное, какъ степи, гдѣ можно ѣхать цѣлый день, не находя ни малѣйшаго жилища.

Островъ сей богатъ мѣдью, дорогими камнями, золотомъ, серебромъ, азбестомъ, солью, квасцами, хорошею красильною землею и проч. Изъ царства растѣній находятся славныя вина, померанцы, маслины, самая отмѣнная хлопчатая бумага, розовое дерево, дивій медъ, маріона, колоквинты, ладанъ, всякой хлѣбъ, садовыя растѣнія и цвѣты. Изъ домашняго скота находятся: рогатый скотъ, овцы, козы, свиньи и лучшіе лошаки. Множество змѣй и скорпіоновъ, но не вредныхъ; и все опустошающей саранчи; но лютыхъ звѣрей совсѣмъ нѣтъ.

Древнѣйшая исторія Кипра теряется во мракѣ баснословія. Отъ Греческихъ Императоровъ достался онъ Сарацинамъ; въ 1191 овладѣлъ онымъ Англійской Король Ричардъ I, и подарилъ его новому Іерусалимскому Королевству; потомъ достался онъ Египетскому Султану, отъ него Венеціанской республикѣ (1473), и наконецъ (1575) Османамъ.

Число жителей его нынѣ простирается до 84,000, въ числѣ коихъ 37,000 Христіянъ, а прочіе Турки. Коренные Кипряне вообще стройны, высокаго роста и благообразны, трезвы и умѣренны, но весьма наклонны къ забавамъ. Они одѣваются по Турецки, какъ въ Константинополѣ, кромѣ головнаго убора у женскаго

пола, который онѣ сохранили по собственному древнему обычаю. Кипръ во время самаго цвѣтущаго своего состоянія заключалъ въ себѣ 9 независимыхъ царствъ, а нынѣ состоитъ изъ 4 округовъ.

a) *Лалевія*, въ которомъ

Никосія, главный городъ, на прекрасной равнинѣ, прежде великолѣпная столица Царей, нынѣ въ великомъ упадкѣ. Онъ есть пребываніе Греческаго Архіепископа, имѣетъ великолѣпную мечеть, прежде бывшую Софійскую церковь, въ которой вѣнчались на царство Христіанскіе Цари. Здѣсь работаютъ тонкія бумажныя матеріи и хорошіе сафьяны, которые умѣютъ отмѣнно красить красною и желтою краскою.

b) *Саламинія*, гдѣ

Фамагуста, на развалинахъ древней Арсинои, городъ съ 300 жителей и многими развалинами прежнихъ великолѣпныхъ церквей и проч. съ гаванью. По близости находятся еще развалины древняго города Саламина, который при Императорѣ Ираклiѣ разворенъ Сарацинами.

c) *Ламавузія*, въ немъ:

Ларника, съ гаванью, лучшее торговое мѣсто на всемъ островѣ и пребываніе Европейскихъ купцовъ и Консуловъ. Въ немъ 3 Греческія церкви и 1 мечеть. На юго-западъ лежитъ большое соленое озеро, наполняющееся дождевою водою, которая распускаетъ соляное дно, а по выпареніи оставляетъ множество соли.

Салины, мѣстечко съ прекрасною рейдою.

d) *Пафа*, гдѣ

Пафо, деревня съ замкомъ, прежде бывшій прелестный и великолѣпный городъ Пафосъ, гдѣ Венера имѣла славный храмъ.

Кипръ есть всегда вотчина Верховнаго Визиря, который однакожъ не самъ имъ управляетъ, но отдаетъ его на откупъ, отъ чего естественно происходятъ тяжкія подати и притѣсненія.

III. Провинція Дулгадиръ-Или, на востокъ отъ Караманіи, составляетъ Пашалыкъ Марашской. Она есть часть древней Каппадокіи и содержитъ:

Марашъ, съ замкомъ, пребываніе Паши.

Малатія, древній Милитенъ, съ весьма плодороднымъ и пріятнымъ округомъ на западной сторонѣ Евфрата. Обитатели здѣшнихъ горъ живутъ большею частію въ пещерахъ.

IV. Провинція Амазанъ, при Черномъ морѣ, содержитъ два Пашалыка.

1) *Сивасъ*, также называемый землею Румъ, заключаетъ въ себѣ древнюю провинцію Понтійскую, бывшую нѣкогда изъ самыхъ могущественныхъ царствъ въ Малой Азіи. Она пересѣкается многими рѣками, изъ коихъ знатнѣйшія суть: Кизиль-Ирмакъ и Казальмалыхъ (Ирь). Имѣетъ почву чрезвычайно плодородную, на которой сами по себѣ родятся самый отмѣнный виноградъ и прекрасные плоды. Здѣсь собственное отечество вишенъ, откуда онѣ послѣ перенесены въ Европу. Отъ того и берега здѣшніе красились нѣкогда великолѣпными городами, которые всѣ почти исчезли. Нынѣ примѣчательны только:

Сивасъ (Севастъ, Севастополь) на равнинѣ при рѣкѣ Кизиль-Ирмакъ, имѣетъ 60,000 жителей, малый замокъ, и есть пребываніе Паши.

Токатъ, древняя Комана Понтика, изъ лучшихъ городовъ Османской Имперіи, пребываніе Армянскаго Архіепископа, лежитъ на подобіе амфитеатра между двумя горами; открытъ,

имѣетъ замокъ, много мечетей, каравансараевъ, бань, садовъ, виноградниковъ и проч. Онъ славится своимъ синимъ сафьяномъ и мѣдными фабриками, и производитъ нарочитый торгъ Индійскимъ полотномъ. Сюда часто приходятъ караваны изъ Персіи и Аравіи. Въ странѣ его растетъ много шафрану и винограду, которые причисляются къ самымъ лучшимъ въ Натоліи.

Цилегъ, древняя Цела, гдѣ Кесарь побѣдилъ Фарнака.

Амазія, недалеко отъ Токата, по обѣимъ сторонамъ Ира, имѣетъ 50,000 жителей. Домы ихъ частію высѣчены въ прилегающихъ скалахъ. Онъ есть мѣсто рожденія Страбона. Около его родится лучшій виноградъ во всей Натоліи, также много отмѣнныхъ плодовъ.

Кіемахе, большее мѣстечко при Евфратѣ.

2) *Тарабозанъ*, на востокъ отъ предъидущаго Пашалыка, бывшій Каппадокійской Понтъ, весьма гористая прибрежная страна. Здѣсь лежатъ:

Тарабозанъ, древній Трапезонтъ, при морѣ, между двумя скалами, имѣетъ 100,000 жителей, гавань, есть пребываніе Греческаго Епископа и производитъ нарочитый торгъ. Здѣсь много строятъ кораблей, находятся многія крисильни, мѣдныя фабрики, а по близости изобильныя мѣдныя рудокопни. Съ 1204 по 1462 годъ былъ онъ столицею, основанною Алексѣемъ Комникомъ Трапезунтской Имперіи.

Ризе или *Ирисса*, цвѣтущій приморскій и торговый городъ, съ 30,000 жителей, имѣетъ гавань и хорошія полотняныя фабрики.

Церазонтъ, городъ съ 25,000 жителей, мѣсто пребыванія Митрополита, имѣетъ гавань. Отсюда перенесъ Лукуллъ первыя вишни въ Италію.

Гангишкана, городъ съ 6000 жителей, въ странѣ богатой металлами.

II. СИРІЯ или СОРИСТАНЪ.

Положеніе. Сирія, также *Сористанъ*, заключаетъ въ себѣ вмѣстѣ съ собственною Сиріею также Финикію и Палестину, и граничитъ къ западу съ Средиземнымъ моремъ, къ сѣверу съ Тавромъ, коего часть Россъ особенно высока и круша, къ востоку съ Евфратомъ и степною Аравіею, а къ югу съ каменистою Аравіею. Она лежитъ между 31° и 37° сѣверной широты и 52° и 58° долготы, и содержитъ всего 1812 квадр. миль.

Горы. Внутренняя главная гора есть Ливанъ, которая, какъ отрасль смежнаго съ оною на сѣверѣ Тавра, простирается на югъ чрезъ всю землю и проходитъ въ Аравію. Высочайшая вершина оной находится подъ 34_0 широты, гдѣ считается она отъ 15 и 1600 тоазовъ. Она отдѣляетъ отъ себя многіе отроги, изъ коихъ Анти-Ливанъ есть важнѣйшій. Между ими находятся многія обширныя и плодородныя долины.

Воды. Въ Сиріи есть только прибрежныя и степныя рѣки. Къ онымъ какъ самыя главнѣйшія принадлежатъ: *Оронтъ* или *Эль-Аази*, которая течетъ отъ юга къ сѣверу и въ западномъ направленіи впадаетъ въ морѣ; *Іорданъ*, степная рѣка, проистекаетъ изъ малаго озера Фіялы, идетъ на югъ, и кончится въ Мертвомъ морѣ, которое находится въ окруженной горами равнинѣ и имѣетъ въ длину 12 часовъ, принимаетъ въ себя многія рѣки, но не имѣетъ никакого истока. Вода его смѣшана съ солью, смолою и сѣрою, въ которой никакая рыба жить не можетъ, и изъ него часто изходитъ дымъ и паръ. Окружная земля безплодна и обгорѣла, и производитъ только растѣнія крѣп-

каго запаха. Кромѣ онаго, примѣчаются еще озеро Тиверійское, образующее рѣку Іорданъ, и озеро Антіохійское вверхъ на сѣверъ. Въ сіе озеро изливаются многія съ Тавра ниспадающія рѣки, какъ-то: Сафонъ, Фринъ и проч.

Климатъ и почва. Въ гористыхъ странахъ зима сурова и продолжается отъ Ноября до Марта; а вершина Ливана покрыта всегдашнимъ снѣгомъ. Напротивъ въ равнинахъ зима продолжается только съ половины Декабря до половины Января, въ которое время воздухъ хотя весьма чувствителенъ, однакожъ многія растѣнія прозябаютъ и цвѣтутъ въ открытомъ полѣ. Въ Февралѣ поля зеленѣютъ, а въ концѣ онаго начинаютъ цвѣсти дерева; но тогда слѣдуетъ самый несносной жаръ, которой почти все сожигаетъ. Дожди бываютъ рѣдко и идутъ только зимою при постоянныхъ западномъ и юго-западномъ вѣтрахъ; но по близости моря спадаетъ сильная роса. Также часто дуютъ отъ юга вредоносные вѣтры. Землетрясенія нерѣдко случаются, особливо къ зимѣ послѣ осеннихъ дней. *Почва* при рѣкахъ и другихъ водахъ изъ плодороднѣйшихъ въ Азіи, особливо по Средиземному морю.

Произведенія. Здѣсь растутъ между прочими полезными деревами славные кедры на Ливанѣ, которые однакожъ нынѣ стали весьма рѣдки; всякіе южные плоды, финики, сарачинское пшено и другой хлѣбъ, сахарный тростникъ, виноградъ, кунжутъ, табакъ, индиго, мастика самаго лучшаго рода, бальзамовыя дерева, хлопчатая бумага, отмѣнныя садовыя растѣнія и проч. Изъ ископаемыхъ болѣе всего находится желѣзо. Рогатаго скота посредственно; но множество буйволицъ, дающихъ отмѣнное молоко, овецъ съ тучными курдюками, козъ, верблюдовъ дву-

горбыхъ и одногорбыхъ и проч. Изъ дичи: кабаны, зайцы, серны, сайги, рябчики, тетерева и проч. Изъ лютыхъ звѣрей есть медвѣди, тигры, львы, леопарды, шакалы; также опустошительная саранча, которая при тихомъ вѣтрѣ прилетаетъ изъ Аравійскихъ степей. Берега изобилуютъ рыбою, а въ нѣкоторыхъ мѣстахъ и пурпуровыми улитками. Здѣсь собственная родина шелковаго червя и пчелъ.

Жители состоятъ изъ Османовъ, Грековъ, Евреевъ, Армянъ, Маронитовъ, Франковъ, Курдовъ, Друзовъ, Туркомановъ, Цыганъ и проч. которые отчасти суть кочующіе, отчасти земледѣльцы, отчасти же городовые обыватели. Главный языкъ есть Арабской.

Раздѣленіе. Вся Сирія раздѣляется нынѣ на слѣдующія 4 Пашалыка: *Алепской*, *Дамасской*, *Тарабльской и Сайдской.*

Пашалыкъ *Алепской* въ самомъ верху на сѣверѣ, въ южной сторонѣ Тавра, между Средиземнымъ моремъ и Евфратомъ. Главная рѣка есть Нижній Оронтъ. Въ гористыхъ странахъ обитаютъ почти все Анзары; равнины же часто посѣщаются Туркоманами и Курдами съ ихъ стадами. Въ степи живутъ нѣкоторыя колѣна кочующихъ Аравитянъ, которые безпрестанно дѣлаютъ набѣги на прочія страны. Въ немъ примѣчательны:

Галебъ, *Алепло* (Береа) изъ древнѣйшихъ и понынѣ еще важнѣйшихъ городовъ Отоманской Имперіи, при рѣчкѣ Кавикѣ, частію на равнинѣ, частію же на холмахъ, имѣетъ 3 мили въ окружности, слишкомъ 14,000 домовъ и 280,000 жителей, изъ коихъ Турки самые учтивые во всемъ Востокѣ. Домы хорошо построены, большею частію въ одно жилье, съ плоскими восточными кровлями. Красивѣйшія

строенія суть: многочисленныя мечети, ханы или жилища иностранныхъ купцовъ, базары или ряды и проч. Въ Галебѣ имѣютъ пребываніе трехбунчужный Паша, Греческой Патріахъ и Маронитской Епископъ. Въ немъ 3 Католическихъ и 1 Реформатская церкви и нѣсколько училищъ, въ которыхъ однакожъ учатъ только писать и читать; очень много мануфактуръ для атласовъ, камки и другихъ шелковыхъ, полушелковыхъ и бумажныхъ матерій, занимающихъ около 1200 становъ, почему здѣсь и производится нарочитый торгъ. Онъ также есть мѣсто складки всѣхъ Индійскихъ и Персидскихъ товаровъ. Воздухъ здѣсь такъ чистъ, что жители спятъ на своихъ плоскихъ кровляхъ на открытомъ воздухѣ, не чувствуя никакого вреда. Прежде была установлена отъ сего города до Александретты извѣстная голубиная почта, которой однакожъ давно уже нѣтъ.

Въ полмили отъ города находится славный Дервишской монастырь съ 40 монахами.

Антаки, *Антіохія*, при рѣкѣ Оронтѣ, прежняя столица всей Сиріи и изъ важнѣйшихъ городовъ на Востокѣ, нынѣ маловажное мѣстечко съ 2500 жителей, состоящими изъ Греческихъ и Армянскихъ Христіянъ, у которыхъ двѣ церкви. Отъ прежняго великолѣпія осталася только водоводъ. Неподалеку отсюда находящееся Антіохійское озеро, названное по цвѣту воды своей Бѣлымъ озеромъ, изобилуетъ большими угрями, которые разсылаются во многія земли.

Эскіендерунъ или *Александретта*, по Турецки Скандеронъ, лежитъ при заливѣ Аяскомъ, гдѣ есть хорошая гавань. Городъ состоитъ большею частію изъ дурныхъ домовъ, и по

причинѣ болотистой почвы имѣетъ очень нездоровый воздухъ; почему жители при наступающемъ жарѣ переходятъ въ горную деревню Беларъ. Ради торговли въ сей городъ пріѣзжаютъ многіе Европейцы, которые имѣютъ здѣсь свои анбары и своихъ Консуловъ.

Антабъ, (Antiochia ad Taurum).

2) Пашалыкъ *Трилольской* или *Тараблюской*, на югъ отъ прежняго, граничитъ къ западу съ Средиземнымъ моремъ, а къ востоку съ Сирійскою степью. Часть онаго между Средиземнымъ моремъ и горою Ливаномъ принадлежитъ къ древней Финикіи. Вся земля гориста и почти вся населена Анзарами; только въ лежащихъ при морѣ городахъ находятся Турки. Здѣсь лежатъ:

Тараблюсъ, называемый Европейцами *Трипо-ли*, при подошвѣ Ливана. Онъ составился изъ жителей трехъ городовъ: Тира, Сидона и Арада. Въ немъ 50,000 обывателей, мѣстопребыванія Паши, Греческаго Епископа; имѣетъ шелковыя и полуситцовыя фабрики, и производитъ знатный торгъ шелкомъ, хлопчатою бумагою, изюмомъ, мыломъ, щелочною солью и другими Сирійскими товарами. Городъ укрѣпленъ твердыми стѣнами, на которыхъ стоятъ 7 башенъ. Горами окруженное его положеніе и сырая почва дѣлаютъ воздухъ нездоровымъ. Недалеко отъ онаго лежитъ деревня Ламаринъ, гдѣ есть рейда для пристанища.

Ладикія или *Латтакія* (Ладикія при морѣ), городъ съ 4 и до 5000 жителей, имѣетъ гавань, которая однакожъ весьма запустѣла, и производитъ нарочитый торгъ хлопчатою бумагою, шелкомъ и особенно курительнымъ табакомъ. Онъ есть мѣстопребываніе Греческаго Епископа, имѣетъ 8 мечетей и 1 Католической

монастырь. Здѣсь находятъ еще прекрасныя развалины мраморныхъ и гранитныхъ столбовъ.

Тортоза, довольно хорошо выстроенный городъ, съ гаванью и монастыремъ.

Ефамія и *Фамiагъ* (Апамея), построенный Сирійскимъ Царемъ Селевкомъ.

Гама, *Гаматъ*, по обѣимъ сторонамъ Оронта, изрядный городъ, который часто посѣщается Аравитянами изъ восточной Тадморской степи. Въ странѣ его находится много дикихъ ословъ.

Каннобинъ, славный монастырь Маронитовъ и мѣстопребываніе ихъ Патріарха. Онъ состоитъ большею частію изъ высѣченныхъ въ скалахъ пещеръ.

Маркобъ, главное мѣстопребываніе Іоанновскихъ Христіянъ.

3) Пашалыкъ *Акрскій* или *Сайдскій*, на югъ отъ прежняго при морскихъ берегахъ. На восточной его сторонѣ находится гора Антиливанъ, а потому гористъ; но также пересѣкаемъ и плодородными долинами. Гористыя страны обитаемы Друзами. Пашалыкъ сей занимаетъ части Финикіи и Палестины. Здѣсь лежатъ:

Акра, Сенъ Жанъ д' Акръ или Акка (Птоломаида), при подошвѣ горы Кармила, городъ съ 17,000 жителей, мѣстопребываніе Паши и Греческаго Архіепископа, имѣетъ 6 мечетей, Греческую и Армянскую церкви и есть главное торговое мѣсто для Сирійской хлопчатой бумаги. Домы большею частію построены изъ дикаго камня по восточному обычаю, но улицы столь узки, что съ трудомъ два верблюда могутъ разойтись. Сіе самое, при великомъ лѣтнемъ жарѣ, есть главною причиною всѣхъ свирѣпствующихъ здѣсь болѣзней. Во времена Крестовыхъ походовъ былъ онъ весьма сла-

венъ, а также сталъ опять достопамятнымъ въ 1799 году осадою отъ Французовъ.

Насра или *Назра* (Назаретъ), большая деревня, съ Католическимъ монастыремъ и прекрасною церковію Благовѣщенія Пресвятыя Дѣвы Маріи.

Суръ, древній *Тиръ*, бывшая владычица всѣхъ Финикійскихъ городовъ, нынѣ незначущее мѣстечко, гдѣ однакожъ находится еще много достопримѣчательныхъ развалинъ. Прежняя славная его гавань нынѣ занесена пескомъ, и жители, состоящіе изъ 50 или 60 бѣдныхъ семействъ, разводятъ нѣсколько хлѣба и хлопчатой бумаги и занимаются рыбною ловлею.

Сайдъ, древній *Сидонъ*, славный своими стеклянными заводами и умными жителями, нынѣ малъ и весь въ развалинахъ. Гавань его засорена и удобна только для рыбачьихъ лодокъ. Жители, числомъ около 5000, состоятъ изъ Турокъ, Маронитовъ, Грековъ и Евреевъ. Въ странѣ его родятся прекрасныя смоквы и хорошій виноградъ.

Байрутъ или *Берутъ*, на прекрасной равнинѣ при морѣ, съ разоренною гаванью: Онъ производитъ отмѣнный шелкъ и есть главное мѣсто Друзовъ, также сборное мѣсто каравановъ, идущихъ въ Каиръ.

Балбекъ древній *Иліополь*, въ восточной цѣпи Ливана, имѣетъ около 2000 жителей, и лежитъ большею частію въ развалинахъ. Развалины храма Солнца и древняго пространнаго дворца всегда приводятъ путешественниковъ въ удивленіе.

Деиръ, городъ Друзовъ съ 18,000 жителей, мѣстопребываніе Верховнаго Эмира.

4) Пашалыкъ *Дамасской*, на югъ отъ прежняго, заключаетъ въ себѣ *южную Сирію*, большую

часть Палестины и частію *Сирійскую степь*; большее, но худо населенное пространство.

А. *Южная Сирія*, въ которой:

Дамаскъ, на большой, хорошо воздѣланной равнинѣ, при степной рѣкѣ Барадѣ. Онъ имѣетъ 200,000 жителей, большею частію Турокъ и Аравитянъ, около 200 мечетей, большіе кофейные домы, спраннопріемный домъ для молельщиковъ всѣхъ народовъ; замокъ въ срединѣ горбда, 2 Католическіе монастыря, пространные ханы и базары, важныя фабрики и мануфактуры для сабельныхъ клинковъ, бумажныхъ и шелковыхъ товаровъ, мыла и проч. При томъ онъ есть мѣстопребываніе Паши, Греческаго Патріарха и сборное мѣсто большаго каравана, идущаго въ Мекку. Передъ Рамаданомъ или Турецкимъ мѣсяцемъ поста приходятъ сюда всѣ молельщики изъ сѣверной Азіи, часто числомъ до 40,000; въ которое время городъ походитъ на преогромную ярмарку; ибо тогда все наполнено верблюдами, купеческими товарами и поклажами. Ходъ каравана продолжается обыкновенно 40 дней, и приходитъ въ Мекку къ празднику Байрама. Дамасскій Паша имѣетъ надъ онымъ главный надзоръ, принимаетъ Магометово знамя, и съ 5000 человѣкъ провожаетъ караванъ, за безопасность коего въ пути туда и обратно онъ долженъ отвѣчать. Кромѣ сего, ходятъ отсюда караваны въ Каиръ и Даміетту.

В. *Палестина.* Сія столь замѣчательная въ церковной исторіи земля, а нынѣ ничто иное, какъ не важная провинція Оттоманскаго Пашалыка, содержитъ 540 квадр. миль пространства. Она весьма гориста, ибо не только съ сѣверной стороны прилегаютъ къ ней Ливанъ и Антиливанъ, но и во внутренности находятъ-

ся многія нарочитыя горы. Къ послѣднимъ принадлежитъ: 1) Кармилъ. Она лежитъ подобно мысу на берегу Средиземнаго моря, и имѣетъ нѣсколько миль въ окружности. Вмѣсто прежняго своего плодородія, она поросла нынѣ кустарникомъ, но производитъ еще многія, частію врачебныя, частію же благовонныя травы. На оной находятся разные монастыри и безчисленныя пещеры Кармелитскихъ монаховъ. 2) Ѳаворъ, къ востоку отъ Кармила, по среди равнины. При подошвѣ ея находится плодородная равнина Эсдрелонъ. 3) Карантанія. 4) Гермонъ, вверху при Антиливанѣ. 5) Масличная гора и множество другихъ одинакихъ горъ. Знатнѣйшая рѣка есть *Іорданъ*, протекающій страну отъ сѣвера на югъ, и усиливающійся съ лѣвой стороны Ябокомъ, а съ правой Кидрономъ. Онъ образуетъ въ теченіи своемъ озера Меромъ и Генисаретъ, и впадаетъ въ Мертвое море. Только зимою и весною бываетъ онъ обиленъ водою отъ тающаго на горахъ снѣга, а въ прочемъ довольно мѣлокъ. По берегамъ его растетъ много тростнику и кустарнику, въ коемъ не рѣдко водятся тигры. Воздухъ умѣренъ, чистъ и здоровъ, кромѣ обширной равнины около Іордана, гдѣ жаръ лѣтомъ бываетъ несносенъ; зима же напротивъ того очень холодна и даже бывали примѣры, что люди замерзали. Хотя Полестина нынѣ почти степь, однакожъ она имѣетъ еще разныя произведенія. Здѣсь есть хлѣбъ, хорошіе шелушные плоды, сарачинское пшено, табакъ, много хлопчатой бумаги, персики, абрикосы, смоквы, померанцы, лимоны, финики, тыквы, крупной виноградъ, маслины; также мастика, соль, жидовская смола, теплыя воды и проч. Изъ животныхъ: рогатой скотъ, лошади, ослы,

верблюды, козы съ предлинными ушами, овцы съ тучными хвостами, львы, тигры, медѣди, леопарды, шакалы, серны, олени, сайги, тучи саранчи, разная рыба и проч. Жители суть: Турки, хищные Бедуины, Аравитяне, Друзы, Христіане всѣхъ вѣроисповѣданій и проч. Примѣчательныя мѣста суть:

Солиманъ, прежде Іерусалимъ, за осьмнадцать столѣтій изъ богатѣйшихъ и многолюднѣйшихъ городовъ на востокѣ, нынѣ почти совсѣмъ запустѣлъ. Въ немъ по большой части дурные домы, узкія и кривыя улицы и много что 20,000 жителей. Достойны примѣчанія здѣсь: церковь Святаго Гроба, гдѣ было мѣсто погребенія Іисуса Христа, которая посѣщается множествомъ молельщиковъ; Масличная гора, Іосафатская долина, гробы Пророковъ и Царей, мечеть на мѣсто прежняго храма и проч. Мечетей, церквей и монастырей находится множество; также здѣсь есть 7 синаговъ, такъ какъ число Евреевъ простирается до 11,000. Главныя издѣлія состоятъ въ работѣ монашескихъ четокъ, крестовъ и проч. Подобными вещьми производится нарочитый торгъ, и цѣлые ящики оныхъ посылаются въ Католическія земли.

Виѳлеемъ, полтюры мили отъ Іерусалима, довольно многолюдная деревня, обитаемая большею частію Греческими и Армянскими Христіянами, которые также приготовляютъ многія вещи для молельщиковъ, и значное количество оныхъ отправляютъ въ Италію, Испанію и Португаллію.

Іерихонъ, нынѣ бѣдное мѣсто изъ немногихъ хижинъ, въ сухой песчаной странѣ, которая однакожъ прежде была чрезвычайно плодородна пальмами, почему Іерихонъ и назывался пальмовымъ городомъ.

Самарія, прежняя столица Израильскаго царства, нынѣ называемая *Севаста*, состоитъ изъ немногихъ бѣдныхъ хижинъ.

Тиверіада, *Кана*, *Капернаумъ*, *Эммаусъ* и проч. всѣ пустыя безлюдныя мѣста.

Яффа, въ 8 миляхъ отъ Іерусалима, при морѣ, имѣетъ гавань, гдѣ обыкновенно пристаютъ Европейскіе молельщики, отправляющіеся въ Іерусалимъ. Въ немъ 7000 жителей.

Гербонъ, къ югу отъ Іерусалима, большой городъ, въ странѣ, обильной виноградомъ; имѣетъ жителей 12,000 Турокъ и Аравитянъ и 8700 Евреевъ, изъ коихъ послѣдніе упражняются нарочито въ стекляннихъ заводахъ и снабжаютъ стекляннѣми товарами всю Аравію, Палестину и большую часть Сиріи.

Газа, недалеко отъ морскаго берега, имѣетъ крѣпкой замокъ, Греческую и Армянскую церкви, каждую съ Епископомъ, 4 мечети, гавань, и 26,000 жителей. Онъ есть важный торговый городъ, будучи мѣстомъ соединенія между Сиріею и Египтомъ.

Аскалонъ, нынѣ маловажная деревня.

Рама или *Рамла*, въ 5 миляхъ отъ Іерусалима, развалившійся городъ съ 4 и до 5000 жителей, со страннопріимнымъ домомъ Францисканцовъ. Здѣшняя страна весьма часто посѣщается опустошающею саранчею.

Наплуза, прежде *Сихемъ*, на горѣ Гаризимской, многолюдное мѣсто, гдѣ Евреи Самаританской секты имѣютъ свой храмъ. Здѣсь находятся хорошія красильни для хлопчатой бумаги.

с) *Сирійская степь*, причисляемая къ тому же Пашалыку, лежитъ къ востоку отъ Палестины и смежна съ степною Аравіею, однакожъ не имѣя съ нею опредѣленнаго разграниченія.

Въ ней съ незапамятныхъ временъ скитаются Аравійскіе Бедуины, которые причисляютъ ее къ Аравійской степи. О свойствѣ ея упомянуто будетъ при Аравіи.

Сирія съ *Палестиною*. Сіи прежде столь достопамятныя и цвѣтущія страны Азіи, послѣ свирѣпствовавшихъ здѣсь переворотовъ и землетрясеній, нынѣ сдѣлались почти степью, и кажется долго пребудутъ въ семъ жалкомъ состояніи. Причиною сему во первыхъ Турецкое владычество; ибо, что единожды запустѣло отъ сихъ опустошителей, то по видимому на вѣки истреблено. Къ тому присовокупляются еще утѣсненія отъ Пашей и грабежи Курдскихъ, Туркоманскихъ и Аравійскихъ разбойниковъ, которымъ особенно подвержена плоская страна. Повсюду встрѣчаются селенія, коихъ обитатели или погублены, или уведены грабителями. Такимъ образомъ Палестина больше всѣхъ опустошена отъ того, что она плоска и со всѣхъ сторонъ открыта степнымъ Бедуинамъ.

Іерихонская равнина, которая прежде славилась своими финиковыми лѣсами и бальзамными кустарниками, нынѣ оголена и невоздѣлана. Только обитатели Ливана и Антиливана, Маронитцы и Друзы, могутъ спокойно обрабатывать поля свои и въ безопасности наслаждаться плодами своего трудолюбія, будучи въ состояніи на высокихъ горахъ своихъ и силою своею обороняться отъ насильствъ и грабежей. Отъ того находится у нихъ отмѣннѣйшее земледѣліе и садоводство, особливо на западной сторонѣ Ливана, гдѣ во множествѣ есть прекрасныя шелковичныя дерева, виноградныя лозы, дубамъ подобныя маслины, тучные луга и пажити, хлѣбъ и плоды всякаго рода и проч.

Сирія съ древнихъ временъ была средоточіемъ торговли между Азіею, Европою и Африкою, особенно до открытія пути около мыса Доброй Надежды. Для того проложено здѣсь множество отмѣнныхъ столбовыхъ дорогъ, изъ коихъ по нѣкоторымъ и нынѣ еще весьма много проѣзжаютъ.

А) Отъ Алеппа идутъ три большія дороги въ Персію. Первая лежитъ чрезъ всю большую степь въ Бассору; простирается на 155 геогр. миль, и караваны обыкновенно совершаютъ ее въ 40 или 45 дней. Вторая, гораздо удобнѣйшая, идетъ въ Багдадъ, съ различными кривизнами составляетъ 109 миль, и обыкновенно переходятъ ее въ 25 или 30 дней. Третья ведетъ чрезъ Діарбекиръ также въ Багдадъ, по которой обыкновенно ѣздятъ люди, путешествующіе изъ Константинополя туда. Кромѣ сихъ, идетъ еще дорога отъ Алеппа чрезъ Айнтабъ и Малую Азію въ Константинополь. В) По берегу Средиземнаго моря лежитъ дорога, ведущая изъ Малой Азіи въ Александрію, а оттуда чрезъ Антіохію въ Алеппо. С) Изъ Дамаска идутъ 2 примѣчательныя дороги: одна ведетъ къ югу чрезъ всю Каменистую Аравію до Мекки, и по ней обыкновенно ходитъ вышеупомянутый большой караванъ; другая идетъ чрезъ Палестину по берегу Средиземнаго моря, и кончится при Акрѣ. Отсюда идетъ опять большая дорога чрезъ Яффу въ Газу и проч. Третья вела изъ Дамаска въ Пальмиру, но нынѣ уже непроходима.

III. МЕСОПОТАМІЯ или АЛЪ-ДЖЕЗИРА.

Положеніе. Месопотамія лежитъ къ востоку отъ Сиріи, большею частію между рѣками

Евфратомъ и Тигромъ, отъ каковаго положенія и названіе свое получала. Она содержитъ 1700 квадр. миль; но намъ весьма мало извѣстна.

Горы. На сѣверной сторонѣ ея находится гора Тавръ, которая проходитъ сюда изъ Малой Азіи, отъ чего сія половина гораздо гористѣе, нежели южная.

Воды. Кромѣ упомянутыхъ двухъ пограничныхъ рѣкъ, примѣчается еще Хабуръ, разсѣкающій страну отъ сѣвера на югъ и впадающій въ Евфратъ. Впрочемъ Месопотамія чрезвычайно скудна водою, а отъ того и многія страны пусты и безплодны.

Произведенія. Въ ней есть сѣра, земляная смола, нефть, золото, серебро, мастика, львы, кабаны, верблюды, буйволы, красивыя лошади, рогатой скотъ, овцы, строусы, журавли и другія птицы. Плодородныя страны производятъ: хлѣбъ, сарачинское пшено, виноградъ, овощи, финики, оливки, смоквы, померанцы, миндаль и проч.

Жители суть Сиріяне, смѣшанные съ кочующими Аравитянами, Курдами и Туркоманами. Въ городахъ обитаютъ: Турки, Армяне, Греки и Евреи. Отъ того говорятъ здѣсь разными языками. Вѣроисповѣданія суть: Магометанское, Христіянско-Несторіанское и Яковитское. Неоспоримо, что Діарбекиръ за нѣсколько столѣтій былъ гораздо лучше населенъ и воздѣланъ, нежели нынѣ, будучи опустошаемъ отъ Турецкаго угнетенія и отъ грабежей Аравитянъ, Курдовъ и Туркомановъ.

Раздѣленіе. Вся страна раздѣлена нынѣ на 3 Намѣстничества или Пашалыка: Діарбекирской, Орфской и Мозульской.

1) Пашалыкъ *Діарбекирской*, при верхнемъ Тигрѣ, содержитъ собственную древнюю Месо-

потамію и Халдею, и состоитъ изъ 19 Сандшакствъ, изъ коихъ 8 управляются независимо и наслѣдственно Курдскими Беями. Здѣсь лежатъ:

Діарбекиръ или *Каремидъ*, на западной сторонѣ Тигра, на скалахъ. Онъ хорошо выстроенъ и обведенъ стѣною, на которой стоятъ 72 башни; имѣетъ длинныя, широкія и чистыя улицы и 100,000 жителей, состоящихъ изъ Турокъ, Евреевъ, Коптскихъ и Армянскихъ Христіянъ. Онъ есть мѣсто пребыванія Паши, Несторіянскаго Митрополита и Яковитскаго Патріарха, который всегда называется Игнатіемъ. Здѣсь работаютъ много полотенъ, бумажныхъ и другихъ матерій, а преимущественно красный сафьянъ, который въ большемъ количествѣ отправляется въ Россію, Европейскую Турцію и Венгрію. Здѣшняя вода весьма много способствуетъ къ выдѣлыванію его. Здѣсь проходитъ много товаровъ изъ Персіи и Восточной Индіи.

Мардинъ, главное мѣсто отдѣленнаго воеводства, которое нынѣ присоединено къ Пашалыку Багдадскому. Онъ лежитъ на высокихъ горахъ; имѣетъ замокъ, 10 мечетей и полотняныя бумажныхъ матерій фабрики и стеклянные заводы. Здѣшній воздухъ чистъ и здоровъ; лѣтомъ не слишкомъ жарко, но зима жестока. Онъ раззоренъ Тамерланомъ, и съ тѣхъ поръ въ упадкѣ.

Нисибинъ, древняя Низибида, нынѣ почти совсѣмъ безлюденъ, по причинѣ грабительныхъ Курдовъ и Аравитянъ, хотя и лежитъ въ плодородной странѣ. Въ одной здѣшней пещерѣ показываютъ гробъ Пророка Елисея.

Джезиръ или *Карду* лежитъ на островѣ Тигра и маловаженъ.

2) Пашалыкъ *Орфскій* или *Ракскій*, къ югу отъ прежняго, состоитъ изъ 7 Сандшакствъ и большихъ степей, въ коихъ кочуютъ Аравитяне, Курды и Туркоманы. Примѣчательны мѣста:

Орфа или *Урфа*, древняя Эдесса, въ пріятной, водою изобилующей странѣ, великъ и хорошо выстроенъ, пребываніе Паши и Яковитскаго Епископа; имѣетъ замокъ, хорошія мануфактуры желтаго сафьяна, и производитъ нарочитый транзитный торгъ. По недостатку дровъ, жгутъ здѣсь много сухаго верблюжьяго помета.

Биръ, при *Евфратѣ*, городъ съ 500 домовъ. Здѣсь находится переѣздъ чрезъ Евфратъ по Алеппской дорогѣ въ Діарбекиръ, отъ чего и мѣсто сіе весьма многолюдно.

Харранъ или *Гарранъ*, гдѣ живутъ многіе Сабеи.

3) Пашалыкъ *Мозульской*, при Тигрѣ, малъ и содержитъ:

Мозулъ, городъ на западномъ берегу Тигра; великъ и хорошо выстроенъ; имѣетъ много мечетей, 10 Христіянскихъ церквей и знатныя мануфактуры полотенъ и бумажныхъ матерій, хорошія красильни и типографіи, и производитъ важный торгъ какъ сими, такъ и Индійскими товарами. Онъ есть пребываніе Паши и Несторіанскаго Патріарха. Лѣтомъ господствуетъ здѣсь чрезвычайный жаръ, а зимою сильная стужа.

Текритъ, укрѣпленное мѣсто на высокой скалѣ.

Элъ-Кошъ, деревня, пребываніе первѣйшаго Несторіанскаго Патріарха.

IV. ИРАКЪ АРАВИ или ВАВИЛОНІЯ и ХАЛДЕЯ.

Положеніе. Лежитъ къ югу отъ Діарбекира между степною Аравіею и Персіею до Персидскаго залива.

Воды. Сія большею частію плоская земля наводняется мѣстами Евфратомъ и Тигромъ, которые здѣсь соединяются, и подъ именемъ Шатъ - Эль - Араби впадаютъ въ упомянутый заливъ.

Климатъ и почва. Какъ Евфратъ ежегодно выступаетъ отъ тающаго снѣга изъ плоскихъ береговъ своихъ и далеко наводняетъ равнины, то отъ сего частію произходитъ плодородіе земли; ибо вообще здѣсь дождь лѣтомъ почти совсѣмъ нейдетъ, а зимою только изрѣдка. Лѣто бываетъ жаркое, но во время самыхъ величайшихъ жаровъ дуетъ обыкновенно сѣверный вѣтръ и прохлаждаетъ воздухъ; напротивъ южный вѣтръ крайне утомителенъ и во весь день разноситъ съ собою тягостную весьма мѣлкую пыль, которая помрачаетъ воздухъ и очень вредна для глазъ. Зима умѣренна, совсѣмъ безъ снѣга, и самый сильный морозъ производитъ ледъ, толщиною только на одну линію.

Произведенія. Гдѣ нѣтъ недостатка въ водѣ, тамъ производитъ земля въ изобиліи хлѣбъ, сарачинское пшено, шелушные плоды, всякія правы, хлопчатую бумагу, отмѣнные овощи, нѣжные плоды, гранатовыя яблоки, изюмъ, сахарный тростникъ, виноградъ, смоквы, персики, цѣлые лѣса фиников и проч. которые доставляютъ главную пищу жителямъ; но нѣтъ собственнаго строеваго лѣса и дровъ,

почему и должно употреблять верблюжій и коровій помет. Здѣсь водятся красивыя лошади; верблюды, буйволы, рогатый скотъ и овцы во множествѣ и проч. Въ степяхъ есть львы, тигры, барсы, волки, медвѣди, шакалы, кабаны, сайги, серны и проч. Воды изобилуютъ рыбою. Въ сей странѣ свирѣпствуютъ: вѣтеръ Самунъ, который пожигаетъ здѣсь подобно огню и опустошающія тучи саранчи.

Жители. Древніе обитатели земли суть Аравитяне, которые кочуютъ и живутъ въ палаткахъ, доставляя себѣ пропитаніе отъ скотоводства. Они живутъ отдѣленными колѣнами или станами, управляемыми собственными Шейками, и всѣ они Магометане Суннитской секты. Палатки ихъ покрываются толстымъ сукномъ изъ черной козьей шерсти, подъ которыми они также живутъ и зимою. Въ городахъ большею частію обитаютъ Турки, Армяне и Евреи.

Раздѣленіе. Прежде Вавилонія состояла изъ 2 Пашалыковъ, *Багдадскаго и Бассорскаго*, а нынѣ составляетъ она одинъ только.

Пашалыкъ *Багдадскій*, въ которомъ примѣчать должно:

Багдадъ, главный городъ, при Тигрѣ, чрезъ которой наведенъ здѣсь судовой мостъ. Онъ лежитъ въ весьма плодородной равнинѣ, имѣетъ 100,000 жителей, крѣпостцу и есть пребываніе Паши. Производитъ нарочитый торгъ Индійскими матеріями, шелкомъ и Персидскими врачебными травами; также отправляется чрезъ него множество товаровъ изъ Персидскаго залива въ Константинополь. Здѣсь есть прекрасныя мечети, весьмая часто посѣщаемыя Персіянами.

Мендели или *Мендали*, большое мѣстечко на Персидской границѣ.

Гайта, при Евфратѣ, имѣетъ по близости чрезвычайно изобильные смоляные ключи, которые бы произвели цѣлые холмы смолы, естьли бъ выступающая изъ Евфрата вода не сносила оную.

Фелуджія, деревня при Евфратѣ, гдѣ часто пристаютъ суда.

Мечеть-Гуссейнъ, городъ въ весьма плодородной странѣ.

Гелла, значительный городъ при Евфратѣ, на плодоносной равнинѣ, насажденной пальмовыми деревами. Здѣсь работаютъ шерстяные кушаки, шелковыя покрывала, прекрасныя узды, фаянсовую посуду и проч. Къ сѣверу по общему мнѣнію находятся

Развалины Вавилона. Сей городъ, Римъ Восточной, принадлежитъ къ самымъ древнѣйшимъ и великолѣпнѣйшимъ въ свѣтѣ. Онъ былъ еще обширнѣе Нанкина и славился во всемъ свѣтѣ Беловымъ своимъ храмомъ, висячими садами и огромными, высокими и толстыми стѣнами. Развалины состоятъ нынѣ большею частію изъ высокихъ грудъ земли и кирпича, изъ коихъ выдаются остатки стѣнъ и строеній.

Города *Селевкіи*, которой лежалъ въ 8 миляхъ отъ Вавилона при Тигрѣ и, по Плинію, имѣлъ 600,000 жителей, никакихъ слѣдовъ не находится. Также исчезъ и Ктизифонъ.

Мечеть-Али, городъ въ сухой и безплодной странѣ, имѣетъ великолѣпную мечеть, выстроенную надъ гробомъ Калифа Иманъ-Алія, куда ходятъ многіе на поклоненіе. Городъ имѣетъ недостатокъ въ водѣ для питья, которую должно привозить на ослахъ за 3 часа пути.

Куфа, въ древнія времена славный, нынѣ запустѣвшій городъ, по которому называются древнѣйшія Аравійскія буквы.

Басра или *Бассора*, въ 12 миляхъ отъ Персидскаго залива. Онъ имѣетъ 70,000 жителей, въ числѣ коихъ есть много Аравитянъ и Банніановъ. Городъ весьма нечистъ; домы большею частію малы и построены изъ незженаго кирпича, но большею частію лежатъ впустѣ или обращены въ финиковые сады. Однакожъ онъ есть главное складочное мѣсто для всѣхъ товаровъ, идущихъ изъ Индіи въ Константинополь и другія Азіятскія земли и обратно. Для того имѣютъ здѣсь пребываніе свое купцы изъ Европы, Дамаска, Алеппа, Каира и проч. Чрезъ сей городъ и Алеппо пересылаются письма Англійской Ость-Индской компаніи въ Лондонъ.

Мансурія, большое мѣстечко, гдѣ рукавъ Тигра впекаетъ въ Евфратъ.

Сура, въ древности городъ, нынѣ деревня.

Алъ-Кагиссаръ, развалившаяся крѣпость.

Примѣчаніе. Къ Пашалыку Багдадскому принадлежитъ и воеводство Мардинское въ Месопотаміи.

Иракъ Араби гораздо хуже воздѣлана, нежели какъ бы можно было ожидать отъ качества земли, и какова она была дѣйствительно въ древнія времена. Тогда была она пересѣкаема множествомъ большихъ и малыхъ каналовъ, частію для удержанія потопленій отъ Евфрата, частію же для наводненія почвы, и пользовалась удивительнымъ плодородіемъ. Но когда сдѣлалась она мѣстомъ войны между Римлянами и Парѳянами, тогда запущены сіи каналы, рѣки опять потопили землю, воздухъ сталъ нездоровъ и толь цвѣтущее прежнее состояніе пропало. Нынѣ она воздѣлана большею частію только около береговъ рѣкъ; прочая же сторона лежитъ въ запустѣніи и опасна по причинѣ львовъ, тигровъ и шакаловъ или хищныхъ Аравитянъ.

V. КУРДИСТАНЪ или АССИРІЯ.

Положеніе. *Курдистанъ* лежитъ къ сѣверу отъ Вавилоніи, и отдѣляется Тигромъ отъ Діарбекира. Онъ содержитъ 1494 квадр. миль.

Горы и воды. Съ сѣверной и восточной стороны окруженъ высокими горами, изъ коихъ *Кіаре* и продолженіе его *Чуди* суть высочайшія и покрыты вѣчнымъ снѣгомъ. Гора Чуди камениста, наполнена селитрою и почти безъ всякихъ произрастѣній. На вершинѣ оной, гдѣ, по народнымъ сказкамъ, остановился Ноевъ ковчегъ, стоитъ мечеть. Изъ сихъ горъ проистекаютъ многія рѣки.

Произведенія. Не очень высокія горы, покрытыя неизмѣримыми и преимущественно дубовыми лѣсами, производятъ премножество чернильныхъ орѣшковъ, почитаемыхъ самыми лучшими во всей Азіи. Нижнія же горы поросли прекраснѣйшими лѣсами орѣховыхъ и другихъ плодовитыхъ деревъ; а равнины и долины чрезвычайно плодоносны, будучи протекаемы многими рѣками и ручьями. На нихъ родится пшеница и другаго рода хлѣбъ, сарачинское пшено, табакъ, хлопчатая бумага и садовыя растѣнія особенной доброты.

Жители суть Курды, Персидской народъ, исповѣдающій отчасти Магометанскую, отчасти же Христіанскую вѣру, говорящій своимъ собственнымъ языкомъ и питающійся преимущественно, какъ кочующіе народы, отъ скотоводства.

Раздѣленіе. Земля раздѣляется на пять Княжествъ: *Бетлисское*, *Джезирское*, *Амадійское*, *Джіуламерское* и *Карчіоланское*, которыя имѣютъ собственныхъ владѣтелей, либо совершенно

независимыхъ, либо состоящихъ подъ Персидскимъ и Турецкимъ покровительствомъ. Собственный Турецкій участокъ не великъ и обыкновенно причисляется къ Пашалыку Багдадскому. Онъ мало по малу такъ оскудѣлъ, что въ ономъ почти ни одного мѣста не находится, которое бы по справедливости могло назваться городомъ. Однакожъ примѣчаются:

Керкукъ, главный городъ и пребываніе двухъбунчужнаго Паши. Въ немъ есть замокъ и мечеть, гдѣ показываютъ мнимый гробъ Святаго Діонисія.

Арбелъ, древняя Арбала, гдѣ Александръ побѣдилъ Дарія, въ древности большой и укрѣпленный городъ, нынѣ въ совершенномъ упадкѣ.

Шегрезуръ, странный городъ на скалѣ, въ коемъ домы высѣчены на подобіе пещеръ, въ которые должно влѣзать по 15 и 20 ступенямъ.

Бетлисъ, укрѣпленный городъ съ замкомъ, въ коемъ живетъ Бегъ или независимый Курдскій Князь, могущій выставить въ полѣ 25,000 всадниковъ. Онъ можетъ весьма опасенъ быть для каравановъ, для чего и надобно его ласкать съ Персидской и Турецкой стороны.

Амадія, крѣпость на высокой скалѣ, также подъ независимымъ Княземъ. Здѣсь знатнѣйшее складочное мѣсто для чернильныхъ орѣшковъ и табаку, вывозимыхъ изъ Курдистана.

Гезиретъ или *Гессера*, лежитъ на островѣ, образуемомъ Тигромъ, чрезъ которой наведенъ здѣсь судовой мостъ. Здѣсь также значущая складка чернильныхъ орѣшковъ и табаку.

Развалины Ниневіи находятся при деревнѣ, лежащей напротивъ Мозуля. Отъ сего преогромнаго города, который былъ еще обширнѣе Вавилона, ничего не осталось, кромѣ грудъ мусора.

VI. АРМЕНІЯ.

Положеніе. Арменія, также *Туркманія*, лежитъ къ сѣверу отъ Курдистана и Діарбекира, между Малою Азіею, Персіею и Грузіею.

Горы. Она весьма гориста и принадлежитъ къ самымъ высокимъ странамъ Азіи. На сѣверѣ ея находится Кавказъ, на востокѣ цѣпи горъ древней Мидіи и Парѳіи, а на югъ и западъ нѣкоторыя отрасли Тавра, которыя всѣ вообще большую часть года покрыты снѣгомъ. Сіи горы не только преграждаютъ входъ теплаго воздуха съ юга и Чернаго моря, но еще безпрестанно наполняютъ внутренность земли холоднымъ воздухомъ и снѣжными частицами, отъ чего стужа здѣсь гораздо сильнѣе, нежели во всѣхъ прилежащихъ странахъ. Здѣсь не почитаютъ за рѣдкость видѣть еще въ Іюнѣ мѣсяцѣ снѣгъ и ледъ.

Воды. Рѣки, протекающія отсюда во всѣ страны, суть: Батумъ, идетъ къ Черному морю; Кура, съ большею своею побочною рѣкою Аррасомъ, изливается въ Каспійское море; Евфратъ и Тигръ текутъ оба въ Персидской заливъ. Къ востоку лежитъ большое озеро Ванъ, коего окружность считается на 30 Географическихъ миль.

Почва и произведеніе. Земля сія въ долинахъ плодородна и производитъ хлѣбъ, разные древесные плоды, виноградъ, хлопчатую бумагу, даже южные плоды и проч. и содержитъ соль, теплыя воды, нефтяные ключи, серебро, мѣдь, желѣзо, свинецъ и проч. Лѣса обширны и изобилуютъ многоразличными звѣрями.

Жители суть Турки, Греки и Армяне, добрые, вѣжливые люди, съ отмѣнною наклонностію

къ торговлѣ, отъ чего они и распространились почти во всѣхъ Восточныхъ странахъ. Они Христіане, но не придерживаются ни Римской, ни Греческой церкви.

Раздѣленіе. Восточная часть Арменіи принадлежитъ къ Персіи. Турецкая часть содержитъ 3437 квадр. миль, и состоитъ изъ 3хъ Пашалыковъ:

1) *Карскаго*, на сѣверной сторонѣ, къ Грузіи, гдѣ

Карсъ, довольно великой и укрѣпленный городъ съ гарнизономъ, пребываніе Паши и Армянскаго Епископа. Въ немъ есть хорошая цитадель, а окружность его довольно плодородна и пріятна.

2) *Эрцерумскаго*, на западѣ, съ 14 Сандшакствами и 120,000 жителей; гдѣ примѣчательны:

Эрцерумъ, главный городъ, между источниками Евфрата, въ прекрасной и плодородной равнинѣ, при подошвѣ кряжа горъ. Онъ весьма пространно расположенъ, обнесенъ стѣнами и башнями, защищается замкомъ, есть мѣсто пребыванія Паши и содержитъ 25,000 жителей, изъ коихъ 12,000 Янычаръ. Армяне имѣютъ здѣсь Архіепископа, а Греки Епископа. Здѣсь работаютъ много мѣдныхъ товаровъ, и городъ служитъ складкою Индійскихъ и Персидскихъ товаровъ для Арменіи и Грузіи, почему приходятъ сюда часто караваны изъ Багдада, Персіи и Грузіи.

Галикаркара, большая деревня, обитаема всѣ Христіанами, коихъ домы расположены подъ землею, что по здѣшнему недостатку въ лѣсѣ обыкновенно и въ другихъ деревняхъ.

Бязетъ, крайній Турецкой городъ къ Персіи, хорошо укрѣпленъ, многолюденъ и производитъ

нарочитый торгъ съ Персіею и Грузіею. Окружная страна изобильна виноградомъ и плодами.

Элія, деревня, съ славными теплыми водами.

3) *Ванскаго*, при большемъ соляномъ озерѣ того же имени, гдѣ

Ванъ, большой, многолюдный и укрѣпленный городъ, пребываніе Паши. Жители его большею частію Армяне.

Аѳтамаръ, островъ въ Ванскомъ озерѣ, гдѣ есть Армянской монастырь съ Патріархомъ.

Ахлатъ, преждебывшій славный городъ на сѣверномъ концѣ озера Вана, теперь маловаженъ.

VII. ТУРЕЦКАЯ ГРУЗІЯ.

О Грузіи вообще было описаніе при Кавказскихъ земляхъ. Сюда принадлежатъ 2 области: Сатабаго и Гуріель.

1) *Сатабаго или Чавакетти*, отрѣзанная часть отъ Карталиніи, съ рѣкою Курою. Она имѣетъ отмѣнныя пастбища, изобилуетъ виномъ, медомъ и проч. и управлялась донынѣ данью платящимъ Пашею. Знатнѣйшія мѣста суть:

Акальцике или Акиска, многолюдное мѣсто съ большимъ замкомъ, пребываніе Паши и производитъ весьма изрядный торгъ.

Гечніа, твердая крѣпость во время зимы, съ 8000 жителей, которые лѣтомъ по причинѣ нездороваго воздуха расходятся по деревнямъ.

Согогунъ, *Сагунъ*, городъ съ 3000 жителей, пребываніе Паши.

2) *Гуріель*, при Черномъ морѣ, отрѣзанная часть отъ Имереціи, гдѣ

Баттумп или Баттумъ, городъ съ гаванью. Примѣчаніе. Вообще причисляются сюда еще многія народныя колѣна при Черномъ морѣ; но объ нихъ мало вѣрнаго знаютъ, равно какъ

и самыя страны сіи весьма недостаточно извѣстны. Здѣсь часто случаются важныя перемѣны всякаго рода, о которыхъ въ Европу почти совсѣмъ не доходитъ слухъ.

АРАВІЯ.

Положеніе. Аравія, Аравистанъ, Джезираль-Арабъ, лежитъ между 12° и 34о сѣверной широты и 51° и 76о восточной долготы, образуетъ совершенный полуостровъ.

Границы. Она на юго-востокъ прилѣгаетъ къ Индійскому Океану; на западъ къ Красному морю или Аравійскому заливу, которой съ прежнимъ соединяется проливомъ Бабельмандельскимъ; на востокъ къ землямъ Азіятской Турціи.

Величина. Величину ея полагаютъ иные до 45,000, а другіе до 55,000 квадр. миль.

Климатъ. Климатъ, воздухъ и погода весьма различны и сообразуются съ положеніемъ земли; въ жаркомъ и умѣренномъ поясахъ по горамъ и равнинамъ. Въ гористыхъ странахъ при Аравійскомъ заливѣ дождь идетъ въ самые жаркіе мѣсяцы, отъ половины Іюня до конца Сентября, почти безпрестанно; на западныхъ берегахъ оное случается отъ Февраля до Апрѣля; напротивъ того въ равнинахъ часто въ продолженіи цѣлыхъ лѣтъ не падаетъ ни капли онаго. На горахъ обыкновенно холодно, на равнинахъ же большею частію несносно жарко; а въ южной части бываетъ столь палящій жаръ, что весьма часто люди и звѣри отъ онаго истомляются. Нѣкоторые вѣтры сухи, другіе влажны, по странѣ, изъ которой они

дуютъ. Однакожъ часто зима бываетъ столь сурова, что воды покрываются льдомъ. Землетрясеній, огнедышущихъ горъ, потопленій и проч. здѣсь совсѣмъ не знаютъ; а только иногда дуетъ смертоносный вѣтръ Самунъ, какъ въ Персіи.

Горы. Аравія чрезвычайно гориста. Всѣ берега, въ посредственномъ отдаленіи отъ моря, окружены высокими кряжами горъ, которыя особенно отъ сѣвера въ разныхъ направленіяхъ распространяются по всему полуострову.

Почва большею частію состоитъ изъ песчаныхъ и степныхъ равнинъ, гдѣ только кой-гдѣ попадаются травою поросшія пажити. Повсюду ничего не видишь, кромѣ печальной и однообразной плоскости, покрытой сѣрымъ пескомъ или засохшимъ кустарникомъ, ни одного четвероногаго животнаго, рѣдко какую нибудь птицу, и повсюду царствуетъ мертвая тишина. Вообще должно назвать Аравію безплодною страною, а особливо сѣверная часть гораздо необитаемѣе южной. Но гдѣ есть произрастѣнія, тамъ земля весьма плодородна.

Произведенія. Пшеница приноситъ 50, а просо 150е зерно; виноградъ разный и отмѣнный. Изъ огородныхъ растѣній находятся: салатъ, шпинатъ, портулакъ, морковь, рѣдька, огурцы, тыквы, дыни и проч. Кофе отсюда имѣетъ сьое произхожденіе; также много растетъ душистыхъ деревъ, сарачинское пшено, манна, сахарный тростникъ, хлопчатая бумага, южные плоды, Александрійской листъ, сабуръ, росной ладонъ, самой дорогой бальзамъ, табакъ и проч. Изъ царства животныхъ есть превосходныя лошади, ослы, верблюды, буйволы, рогатый скотъ, козы и другой дворовый скотъ во множествѣ; также львы, гіены, сайги,

лисицы, обезьяны, тушканчики, домашнія птицы, пеликаны, строусы, въ пищу употребляемая саранча, скорпіоны; рыбы изобильно, особенно въ Аравійскомъ заливѣ. Крайне полезенъ для степныхъ обывателей одногорбый верблюдъ, употребляемый для возки тяжестей и верховой ѣзды. Лошади средней величины болѣе тощи, нежели жирны, легки, гибки, горячи и прочны. Хотя находятъ разные металлы, на прим. желѣзо; но отъ прежнихъ славныхъ золотыхъ рудниковъ не осталось и слѣдовъ. Изъ драгоцѣнныхъ камней есть ониксы, рубины, агаты и проч.

Жители. Число жителей великаго сего полуострова простирается отъ 12 до 15 милліоновъ. Большая часть оныхъ состоитъ изъ собственныхъ Аравитянъ, кои различаются по своему образу жизни и раздѣляются на многія колѣна. Произхожденіе сего древняго народа теряется въ самой глубокой древности. Они сами считаютъ между своими прародителями Якетана, Симова правнука, и Измаила, и не мало кичатся древнимъ своимъ произхожденіемъ. Аравитяне, произходящіе отъ Магомета, пользуются особеннымъ уваженіемъ, и называются Шерифами или Эмирами. Аравитяне вообще хорошо образованы, средняго роста, сухощавы и крѣпкаго сложенія. Въ низменныхъ и жаркихъ странахъ цвѣтъ лица ихъ смугложелтый; въ гористыхъ и холодныхъ округахъ болѣе подходитъ къ бѣлому. Они имѣютъ весьма живые глаза, важную осанку, весьма хорошій умъ и страстную наклонность къ свободѣ и независимости. Они съ малолѣтства привыкаютъ къ жару и стужѣ, умѣренны въ пищѣ и питіи и весьма опрятны; а отъ того рѣдко бываютъ между ими болѣзни. Самая

опаснѣйшая изъ оныхъ есть проказа, происходящая отъ дурной воды и жаркаго климата, и волосатикъ. Прививаніе оспы повсюду въ употребленіи; гостепріимство всякаго безъ разбора есть общая народная добродѣтель. По главнымъ занятіямъ можно ихъ раздѣлить на Сухеевъ, которые весьма грубы и живутъ грабежемъ; Бедуиновъ, которые, кочуя въ палаткахъ, живутъ большею частію отъ скотоводства, а при томъ и отъ грабежа, и составляютъ самую многочисленную часть народа; Феллаговъ или земледѣльцевъ, и Гадгезіевъ или городскихъ обитателей. Нынѣшній Аравійскій языкъ совсѣмъ отличенъ отъ древняго, и раздѣляется на разныя испорченныя нарѣчія; но весьма богатъ. Религія есть Магометанская. Кромѣ собственныхъ Аравитянъ, находятся здѣсь еще Евреи, Христіяне, Туркоманы и проч.

Правленіе. Аравія состоитъ подъ управленіемъ многихъ болѣе или менѣе сильныхъ начальниковъ. Бедуины управляются патріаршески Шейками, то есть, старѣйшими въ племени или семействахъ. Многіе таковые начальники обыкновенно составляютъ между собою союзъ, коего глава есть Эмиръ; а сіи опять соединяются подъ начальствомъ Верховаго Эмира. Осѣдлые Аравитяне имѣютъ также своихъ начальниковъ, которые называются Шейками, Иманами, Калифами, Шерифами или Султанами. Но сіи владѣльцы такую ограниченную власть имѣютъ, что никого не могутъ казнить смертію, и въ случаѣ деспотическаго присвоенія часто отставляются или убиваются. Судьи называются Кадіями, и, какъ сказываютъ, весьма правосудны и неподкупны. На войнѣ Аравитяне имѣютъ копья и сабли, и большею частію на

коняхъ. Они весьма боятся огнестрѣльнаго оружія и вообще плохіе солдаты. Самую большую отважность оказываютъ они при нападеніи и разграбленіи каравановъ.

Народныя упражненія. Гдѣ почва позволяетъ, тамъ производятъ Аравитяне хлѣбопашество, которое весьма затруднительно, потому что поля должны быть окружаемы оплотами, и въ сухихъ странахъ наводняться изъ колодцевъ. Они разводятъ пшеницу, рожъ, ячмень, Турецкую пшеницу, просо, табакъ, сахарный тростникъ, разныя садовыя растѣнія, виноградъ и много отмѣнныхъ плодовъ. Особенно важно кофейное дерево, которое собственно здѣсь родится и въ Іеменѣ превосходнѣйшее. Оно разводится преимущественно на западной сторонѣ горъ, которыя простираются по сей землѣ, и добротою своею обязано сухой, песчаной почвѣ и солоноватой водѣ. Дерева выращиваются изъ сѣмени, и потомъ пересаживаются въ разводы, гдѣ онѣ чрезъ два года приносятъ плодъ. Скотоводство почти вездѣ употребительно, особливо у Бедуиновъ. У нихъ водятся: рогатый скотъ, овцы, верблюды, а особенно лошади. Даже самый послѣдній и бѣдный имѣетъ у себя по нѣскольку оныхъ, и лучше обойдется безъ нужнѣйшаго, нежели безъ сего, для набѣговъ своихъ столь нужнаго животнаго. Арабскія лошади чрезвычайно скоро бѣгаютъ и легко перескакиваютъ чрезъ ручьи и рвы. Кормъ ихъ состоитъ въ сарачинскомъ пшенѣ или ячменѣ, финикахъ, въ маломъ количествѣ сѣна и верблюжьяго молока. Ихъ раздѣляютъ на 3 класса, изъ коихъ Келани, коихъ произхожденіе отмѣчаютъ въ порядочныхъ родословныхъ спискахъ около 2000 лѣтъ, суть благороднѣйшія. Онѣ весьма дороги и не рѣдко покупаются за

500 талеровъ, но иностранцамъ ни за какую цѣну не уступаются. Любовь къ лошадямъ есть вообще отличительная черта во нравѣ Аравитянъ; почему они часто держатъ ихъ въ своихъ хижинахъ.

Промыслы. Мануфактуры и художества крайне неважны: здѣсь едва столько работаютъ ровнаго холста, сколько нужно для потребностей земли. Торговля Аравіи нынѣ совсѣмъ не такова, какова была до открытія пути около мыса Доброй Надежды. Ее можно раздѣлить на торговлю сухопутную и морскую. Первая производится большими путешествующими обществами или караванами. Таковое общество состоитъ изъ купцовъ и молельщиковъ, которые пристаютъ къ нимъ для безопасности, и часто бываетъ весьма многочисленно. Для тяжелаго каравана считаютъ около 500 слоновъ, 1000 одногорбыхъ верблюдовъ, по крайней мѣрѣ 2000 двугорбыхъ верблюдовъ и около 400 верховыхъ для прикрытія. Сіи послѣдніе ѣдутъ впередъ на опредѣленное разстояніе, на 6 и 12 часовъ, по большей части ночью, и наблюдаютъ крайнюю осторожность и порядокъ. Какъ многія Аравійскія колѣна съ своими Шейками живутъ большею частію грабежемъ, то они прилѣжно подстерегаютъ сіи общества, и либо совсѣмъ ихъ разграбляютъ, либо налагаютъ на нихъ окупъ. Также опасенъ для нихъ еще мятущійся песокъ, когда онъ поднимается вѣтрами. Бывали примѣры, что цѣлые такіе караваны такимъ образомъ были засыпаемы. Большая часть сихъ караванов приходитъ въ Мекку къ празднику Байрама и доставляетъ сему мѣсту большіе доходы. Знатнѣйшія мѣста для морской торговли суть Маскатъ, Мокка и Джедда, которыя весьма часто посѣщаются

Египетскими, Персидскими, Индійскими и Европейскими кораблями. Вывозъ состоитъ изъ однѣхъ необдѣланныхъ естественныхъ произведеній: кофе, который въ Европѣ извѣстенъ подъ именемъ Левантскаго, ладона, сабура, бальзама, фиников, Александійскаго листа, лошадей, пряностей и проч.

Науки и Художества находятся въ весьма худомъ состояніи. Въ нѣкоторыхъ большихъ городахъ, въ Зебидѣ и Дамарѣ есть Академіи, гдѣ учатъ Астрономіи, Астрологіи, Философіи и врачебной наукѣ; но все съ примѣсью басенъ и суевѣрія. Въ городахъ юношество обучается чтенію, письму, счисленію и закону вѣры; напротивъ того Бедуины живутъ безъ всякихъ познаній. Магометанство и здѣсь сильно противоборствуетъ лучшей образованности.

Нравы и обычаи. Главнѣйшая пища Аравитянъ состоитъ въ молокѣ, сарачинскомъ пшенѣ, финикахъ, коровьемъ маслѣ, шелушныхъ плодахъ, яйцахъ, хлѣбѣ и мясѣ. Кофе есть любимой ихъ напитокъ, и они каждое утро должны имѣть его къ завтраку и послѣ обѣда. Куреніе табаку есть общее между обоими полами какъ для пріятности въ бесѣдахъ, такъ и для препровожденія временн наединѣ. Гостепріимство оказывается здѣсь самымъ благороднѣйшимъ образомъ даже и у грубыхъ Бедуиновъ. Иноземецъ за слова: Богъ да воздастъ тебѣ, угощается самымъ лучшимъ образомъ, и при отходѣ получаетъ еще небольшой подарокъ. Даже и при грабительствахъ ихъ наблюдается человѣколюбіе. Они не умерщвляютъ никого, кромѣ кто рѣшительно обороняется, или даже убьетъ Аравитянина; но всегда оставляютъ они нещастному что нибудь для прикрытія. Смѣхъ между взрослыми почитается признакомъ

слабоумія; всегда поступаютъ важно, безъ лицемѣрства и клеветы, и говорятъ о всякомъ хорошо. Бедуины имѣютъ величайшее уваженіе къ хлѣбу-соли, и когда разъ вкусили ее съ ними, то несомнѣнно можно положиться на ихъ вѣрность и честность; также обычайно у нихъ право убѣжища, и только кровавое мщеніе непримиримо. Борода есть для всѣхъ величайшимъ и священнымъ украшеніемъ, а обритіе оной ставится въ тяжкій грѣхъ; потому нѣжныя женщины цѣлуютъ бороды у мужей своихъ, а дѣти у отцовъ. Женской полъ живетъ здѣсь въ великомъ пренебреженіи. О женщинахъ не говорятъ иначе, какъ съ оговоркою: съ позволенія сказать. Музыку и пляску почитаютъ непристойными; самыя любимыя препровожденія времени суть: шахматная и шашечная игра и родъ военнаго упражненія верхами, въ коемъ по двое гоняются вокругъ съ копьями.

Раздѣленіе. Аравія еще съ Птоломеевыхъ временъ раздѣлялась на три части, коихъ границы не совсѣмъ точно опредѣлены, такъ какъ вообще большая часть оной еще не совершенно извѣстна, именно, на Степную, Каменистую и Щастливую Аравію. Сами же Аравитяне раздѣляютъ землю свою на области.

I. СТЕПНАЯ АРАВІЯ.

Положеніе. Она составляетъ сѣверную часть страны до самаго Евфрата и состоитъ, выключая нѣкоторыя полосы при сей рѣкѣ, большею частію изъ обширной, сухой и жаркой песчаной степи, гдѣ вѣтеръ наноситъ столь большія горы волнующагося песку, что путешественники часто оными засыпаются, и только съ компасомъ можно путешествовать.

Произведенія. Только кой-гдѣ находятся засохшія растѣнія и колючія травы для верблюдовъ, терновникъ, отдѣльныя пастбищныя мѣста, и весьма скудно годной для питья воды. Львы, тигры, гіены, шакалы, строусы, волки и проч. здѣсь не рѣдки.

Жители суть Бедуины, которые разбиваютъ свои палатки въ томъ мѣстѣ, гдѣ находятъ немного зелени и траву для своего скота; а по съѣденіи оной переходятъ на другое мѣсто. Бѣдность сдѣлала ихъ разбойниками, грабящими, но никогда не умерщвляющими проѣзжихъ и проч.

Раздѣленіе. Вся степь состоитъ подъ управленіемъ верховнаго Эмира, а особныя колѣна или орды имѣютъ своихъ Шейковъ. Части степной Аравіи суть:

1) *Сирійская степь*, на западной сторонѣ. Здѣсь находятся:

Развалины *Тадмора* или *Пальмиры*, преждебывшей столицы Царицы Зеновіи, которую Императоръ Авреліянъ побѣдилъ въ 272 году, разоривъ и городъ ея. Они состоятъ изъ развалившихся зданій, храмовъ, переходовъ, тріумфальныхъ воротъ и проч. кои всѣ приводятъ въ удивленіе и показываютъ давнюю древность, также какъ и отличное зодчество, соединенное съ богатствомъ и великолѣпіемъ. Нынѣ тутъ бѣдная деревушка изъ 30 или 50 Аравійскихъ семей, коихъ хижины состоятъ внѣ двора древняго храма. Они сѣятъ хлѣбъ, разводятъ масличныя дерева и держатъ немногихъ козъ и овецъ.

Ахла или *Ахле*, мѣстечко на берегу большаго солянаго озера.

2) *Джезирская* или *Месолотамская степь*, на востокъ отъ предыдущей, гдѣ:

Ана, при Евфратѣ, столичный городъ верховнаго Эмира, который однакожъ не всегда здѣсь пребываетъ, но большею частію кочуетъ. Городъ содержитъ 5000 жителей.

Рагаба, при Евфратѣ.

3) *Ирѣбская или Вавилонская степь*, при Евфратѣ до владенія Шабъ-аль-Араба въ Персидской заливъ.

4) *Владѣніе Лахса или Гедмеръ*, къ востоку отъ Персидскаго залива, весьма изобильно финиками, гранатами, сарачинскимъ пшеномъ, хлопчатою бумагою, и имѣетъ жемчужную ловлю при берегахъ; но въ ономъ также столь великій жаръ, что работать можно только по утру и въ вечеру. Здѣсь кочуетъ одно изъ многочисленнѣйшихъ и сильнѣйшихъ колѣнъ (Багабисы). Примѣчаются:

Дрейегъ, столица Багабисовъ.

Лахса, при рѣкѣ Алтанѣ, великъ и хорошо выстроенъ.

Ал-Катифъ, при Персидскомъ заливѣ, имѣетъ гавань и производитъ морскую торговлю. Многіе жители кормятся отъ жемчужной ловли.

5) *Владѣніе Недшедъ*, то есть, высокая земля, хотя гористая, но довольно воды имѣющая и хорошо населенная, а особенно финиками изобилующая страна. Здѣсь лежатъ:

Тайма или Тима, *Файдъ*, *Кайбаръ*, *Аниге* и проч.

Сюда принадлежитъ также владѣніе *Іемама*, то есть, низкая земля, гдѣ *Іемама или Карьятайнъ*.

II. КАМЕНИСТАЯ АРАВІЯ.

Положеніе. Каменистая Аравія лежитъ на западъ отъ Степной Аравіи при Аравійскомъ

заливѣ. Она отчасти недостаточная водою и безплодная страна, со многими песчаными степями. Изъ горъ Хоривъ и Синай суть самыя высокія и примѣчательнѣйшія.

Климатъ. Небо здѣсь всегда чисто; жаръ лѣтомъ почти несносенъ, однакожъ съ прохладными ночами; дождь рѣдко бываетъ, но тѣмъ сильнѣе все промочающая роса. Часто дующіе вѣтры изъ мѣлкаго песку образуютъ то облака пыли, то холмы, которые для путешественниковъ весьма опасны. Зима часто бываетъ весьма снѣжна, особенно на горахъ.

Произведенія. Здѣсь есть пальмовыя дерева, акаціи, дающія Аравійскую камедь, бальзамовые кусты, дающіе славный Меккскій бальзамъ, Іерихонскія розы, большіе каперсы, горкія тыквы и финики. Изъ животныхъ: большая саранча, ящерицы, ехидны, змѣи, разныя птицы, строусы, аисты, голуби и рябчики, кабаны, зайцы, лисицы, шакалы, волки, леопадры и проч.

Жители суть бѣдные, нагіе, голодные хищные Аравитяне, живущіе либо въ пещерахъ горъ, либо въ бѣдныхъ палаткахъ, питающіеся молокомъ и мясомъ своихъ козъ и верблюдовъ и охотно грабящіе путешественниковъ; впрочемъ они для всякаго гостепріимны. Они состоятъ подъ Шейками и верховными Шейками, и находятся между собою въ общемъ оборонительномъ союзѣ.

Раздѣленіе. Земля сія раздѣлена на двѣ главныя части.

1. *Стель горы Синайской.* къ сѣверу отъ Аравійскаго залива. Сія славная гора лежитъ между двумя рукавами Аравійскаго залива. Она въ довольномъ возвышеніи отъ своей подошвы дѣлится на двѣ горы, изъ коихъ высочайшая

называется нынѣ горою Св. Екатерины, а другая, состоящая изъ двухъ вершинъ, называется Синаемъ и Хоривомъ. Земля, кромѣ немногихъ пастбищъ, пуста и обитаема Бедуинами. Здѣсь находятся:

Торъ или *Гайто* на сѣверномъ концѣ Аравійскаго залива, съ гаванью и Греческимъ монастыремъ.

Айлагъ, маленькая крѣпость съ Турецкимъ гарнизономъ для защищенія каравановъ.

Калаатъ-эль-Аккаба (Есіонгаверъ), съ хорошею гаванью.

Монастырь Св. Екатерины при подошвѣ горы Хорива. Онъ построенъ Императоромъ Юстиніаномъ, и обитаемъ бо Греческими монахами; окруженъ крѣпкими стѣнами и всегда запертъ ради грабительныхъ Аравитянъ такъ, что туда впускаютъ только того, кто имѣетъ письмо отъ Синайскаго Епископа, живущаго въ Каирѣ. Входъ и выходъ бываетъ чрезъ высокое въ 30 футовъ окно, къ которому придѣлана корзина на блокѣ. Огородныя растѣнія и садовые плоды монахи получаютъ изъ прилежащаго сада, куда ведетъ подземный ходъ, а муку и другія потребности изъ Каира. На сей священной горѣ много еще есть и другихъ монастырей и часовенъ.

Владѣніе Гедшасъ или собственная Каменистая Аравія, при Аравійскомъ заливѣ, большею частію суровая, утесистая и песчаная страна, которая только во внутренности своей въ нѣкоторыхъ мѣстахъ плодородна. Турецкій Султанъ хотя и присвояетъ себѣ верховную власть надъ оною, однако его мало уважаютъ. Здѣсь лежатъ:

Юзоребъ, населенъ 5 и до 6000 Евреевъ, которые цвѣтомъ лица черны и почти совсѣмъ ходятъ нагіе.

Гаура, при Аравійскомъ заливѣ, съ хорошею гаванью.

Медина аль Наби, то есть, городъ Пророка, маленькой стѣнами обведенной городъ, съ 200 семьями. Магометане почитаютъ его священникомъ, потому что здѣсь находится гробъ пророка ихъ, къ коему они весьма часто ходятъ на поклоненіе. Гробъ сей въ большой мечети посреди города, и украшенъ многими драгоцѣнностями. Онъ изъ бѣлаго мрамора и не великолѣпенъ, но въ башнѣ на немъ великое богатство дорогихъ камней и проч. Здѣсь же находятся гробницы первыхъ Калифовъ. Въ городъ не позволяется входить ни Евреямъ, ниже Христіанамъ; и естьли кто изъ нихъ отважится приближиться къ нему, тотъ долженъ сдѣлаться Мусульманомъ, либо безъ всякой пощады будетъ казненъ смертію.

Ямбо, довольно обширный, но худо выстроенный городъ на морскомъ берегу, почитаемый гаванью Медины.

Мекка, большой, прекрасный и хорошо населенный городъ, въ окруженной горами долинѣ, на 3 дни ѣзды отъ Аравійскаго залива. Онъ есть мѣсто рожденія Магомета, въ которомъ первая достопамятность есть Кааба или домъ Божій, о которомъ Турки думаютъ, что онъ стоитъ на томъ самомъ мѣстѣ, гдѣ былъ домъ Авраамовъ. Отъ того онъ составляетъ предметъ высочайшаго почтенія, и каждый Мусульманинъ, имѣющій и посредственный достатокъ, обязанъ хотя разъ въ жизнь сходить къ оному; также есть онъ ихъ Кебла, куда они, въ какой бы странѣ свѣта ни находились, должны при молитвѣ обращаться лицомъ. Отъ того число приходящихъ сюда молельщиковъ велико и доставляетъ городу нарочитое пропи-

таніе. Сверхъ того посѣщается онъ многими тысячами купцовъ, и есть мѣсто складки товаровъ для Сиріи, Египта и Индіи. Здѣшняя мечеть почитается великолѣпнѣйшимъ храмомъ въ свѣтѣ. Христіане и Евреи, какъ и въ Мединѣ, не смѣютъ близко подходить къ городу.

Джедда или *Гедда*, лежитъ при самомъ Аравійскомъ заливѣ, худо выстроенный городъ съ гаванью, составляющею собственно гавань Мекки, гдѣ производится знатный торгъ между Аравіею, Индіею и Суецомъ, потому что Индійскіе корабли не могутъ доходить до Суеца. Порта хотя имѣетъ здѣсь Пашу, но правленіе находится собственно въ рукахъ Меккскаго Шерифа.

Таіефъ или *Таифъ*, къ востоку отъ Мекки, въ гористой странѣ, гдѣ господствуетъ столь великая стужа, что часто и лѣтомъ бываетъ ледъ.

III. ЩАСТЛИВАЯ АРАВІЯ.

Положеніе. Она составляетъ юго-восточную и большую часть полуострова; но заслуживаетъ названіе сіе потому только, что не такъ пуста и болѣе населена, нежели прочія описанныя части.

Климатъ. Страны при морѣ песчаны, безплодны и несносно жарки, гдѣ рѣдко идетъ дождь; средина большею частію гориста, гдѣ плодородныя страны перемѣшиваются съ голыми и безплодными. Также зимою холодно съ рѣзкими морозами, но воздухъ весьма здоровъ.

Произведенія. Здѣсь находятъ немного золота, желѣзо и свинецъ; есть разные драгоцѣнные камни; хлѣбъ, сарачинское пшено, сахарный

простникъ, всѣ южные плоды, очень хорошій виноградъ, какао, индиго, мускатные орѣхи, разныя дорогія пряности, и въ особенности самый лучшій кофе. Изъ животныхъ есть: овцы съ длинными, толстыми, жирными хвостами, одногорбые верблюды, славнѣйшія въ свѣтѣ лошади, сайгаки, обезьяны, тигры, львы и леопарды; также большія пролетныя саранчи, которыхъ ѣдятъ свѣжихъ и сушеныхъ.

Жители здѣшніе, Аравитяне, частію осѣдлы, частію же Бедуины. Послѣдніе почитаютъ себя произшедшими отъ Авраама и второй его жены Кеоуры, и исповѣдающими и вѣру его.

Раздѣленіе. Земля состоитъ изъ 5 областей, которыя управляются независимыми Шейками.

1. *Іеменъ*, въ тѣсномъ смыслѣ Королевство либо Княжество, простирается вдоль береговъ до Бабельмандельскаго пролива. Она плодородна пшеницею, очень вкуснымъ виноградомъ, хорошимъ табакомъ, отмѣнными древесными плодами и проч. но нуждается строевымъ лѣсомъ и дровами. Чрезъ сію страну пролегаютъ разныя большія дороги, изъ коихъ нѣкоторыя мощены. Она состоитъ изъ 2 частей:

а) *Тегама*, ровная и сухая страна, но имѣющая нѣкоторыя плодородныя мѣста. Здѣсь есть:

Джезанъ, на косѣ, съ гаванью. Окружныя страны весьма обильны разными плодами и скотомъ. Городъ производитъ важный торгъ Александрійскимъ листомъ и кофеемъ.

Логеа, городъ, въ сухой и безплодной странѣ при Аравійскомъ заливѣ, частію на островѣ, съ гаванью, и производитъ нарочитый торгъ кофеемъ. Недалеко отъ онаго лежитъ хорошо воздѣланный островъ Урмукъ.

Бейтъ-эль-Факигъ, большой, но худо выстроенный городъ, гдѣ бываетъ во всей Аравіи

самый большой торгъ для кофе, и для того здѣсь находятся купцы изъ всѣхъ странъ.

Зебидъ или *Себтодъ*, бывшій главный городъ Тегамы, въ большой и плодородной долинѣ, со многими обширными мечетями и съ Магометанскою Академіею Суннитской секты, изъ коей большая часть Аравіи снабжается духовными. Сады его богаты финиками и другими плодами.

Мокха, въ самомъ низу на юго-западъ, близко къ Бабельмандебу, въ весьма безплодной и сухой странѣ, которая никакой другой воды не имѣетъ, кромѣ соленой, часто цѣлые годы не знаетъ дождя и претерпѣваетъ палящій жаръ. Въ городѣ находятся 18,000 жителей, большею частію Магометане, разныя прекрасныя мечети, хорошая и славная гавань, въ которую приходитъ много Европейцовъ, имѣющихъ здѣсь свои факторіи, гдѣ они сбываютъ много желѣза и Индійскихъ товаровъ, и обратно получаютъ кофе.

b) *Джебалъ* имѣетъ много горъ и много рѣкъ отъ ежедневнаго почти дождя. Жители говорятъ чище всѣхъ Арабскимъ языкомъ и нарѣчіе ихъ сходнымъ почитается съ тѣмъ, на какомъ писанъ Коранъ. Здѣсь лежатъ:

Сааде, мѣстопребываніе Имана, древенъ и великъ, въ весьма плодородной странѣ. На нѣсколько часовъ ѣзды отъ онаго есть большая мечеть, гдѣ, какъ говорятъ, погребенъ Іовъ.

Сада, главный городъ всего Іемена, въ плодоносной и здоровой странѣ, великъ и красивъ, обведенъ стѣнами, въ 10 локтей вышины и въ 20 толщины; по нѣкоторымъ могутъ идти 8 лошадей въ рядъ; имѣетъ много мечетей и общественныхъ бань, прекрасные плодовитые сады и виноградники, и производитъ торгъ.

Отъ того живутъ здѣсь многіе Евреи, изъ коихъ есть весьма хорошіе горшечники и золотыхъ дѣлъ мастера.

Мулабъ или *Мавасидъ*, маленькой городъ съ замкомъ, въ плодородной и здоровой странѣ, на равнинахъ коей родится много пшеницы и сарачинскаго пшена и хлѣба, а холмы и долины покрыты кофейными деревами и виноградными лозами. Въ немъ находится обширный Королевскій дворецъ, а въ окружности его весьма много лошадей.

Таесъ или *Таесъ* на сѣверной сторонѣ плодоносной горы Саббера, на коей, по мнѣнію Аравитянъ, растутъ всѣ травы въ свѣтѣ, довольно хорошо выстроенъ и очень населенъ.

Нагеранъ, древній славный городъ въ пріятной и водою изобилующей странѣ, въ коей находится много древесныхъ плодовъ, а особливо финиковъ, очень хорошія пажити, прекрасныя лошади и верблюды, и также богата хлѣбомъ.

Дамаръ, довольно великій и открытый городъ, съ славною Магометанскою Академіею и хорошими конскими заводами.

Іеримъ или *Ирамъ*, гдѣ весьма здоровый воздухъ, а отъ того здѣсь много очень старыхъ людей. Жители черны и большіе купцы. У здѣшнихъ овецъ тучные хвосты вѣсятъ иногда болѣе 40 фунтовъ.

2) *Владѣніе Аденское*, на юго-западныхъ берегахъ, чрезвычайно жарко, отъ чего жители черносмуглые, малы и сухощавы. Оно содержитъ:

Аденъ, на морскомъ берегу, съ хорошею гаванью и твердо укрѣпленъ. Въ немъ 6000 домовъ. Жители, между коими много Евреевъ, черносмуглы, сухощавы и малы. Жаръ здѣсь такъ великъ, что большею частію работаютъ только ночью.

3) *Область Гадрамаутъ*, къ востоку отъ Адена при Аравійскомъ заливѣ, съ высокими и плодородными мѣстами, но также и со степями. Она собственно есть отечество пряностей, и производитъ сабуръ, ладонъ, мускатные орѣхи, индиго и проч. въ изобиліи; также находятъ золото и разные драгоцѣнные камни. Здѣсь кочуютъ многія вольные Бедуинскіе колѣна, которые состоятъ подъ собственными своими Шейками, даже и многія мѣста имѣютъ своихъ независимыхъ Шейковъ и Султановъ. Къ сей землѣ причисляются:

a) Собственная *Гадрамаутъ*, гдѣ:

Дафаръ, при внутреннемъ концѣ большаго залива, съ хорошею гаванью и вывозитъ самый лучшій ладонъ.

Мареда, со стѣною и 300 хижинъ. Увѣряютъ, что здѣсь стоялъ древній городъ Сава, коего царица пріѣзжала къ Соломону.

Лаза, при заливѣ Макуллѣ. *Шабашъ*, на плодоносной горѣ, которая населена многими деревнями.

b) Провинція *Седжарская*, въ которой *Кешинъ*, съ гаванью, *Фарташъ*.

c) Область *Магра*, гдѣ:

Мербатъ, на мысѣ того же имени.

Газехъ или *Азехъ*, при заливѣ Аль-Гашишѣ, передъ которымъ лежатъ острова Картанъ и Мартанъ, жители коихъ торгутъ амброю, въ великомъ количествѣ выбрасываемою здѣсь моремъ.

d) *Островъ Сокотора*, на восточномъ концѣ Африки, къ которой онъ иногда и причисляется. Онъ имѣетъ 20 миль въ длину и 8 въ ширину, весьма гористъ и песчанъ, скуденъ дождемъ и почти безъ деревъ и растѣній, кромѣ немногихъ малыхъ отъ вѣтровъ укрытыхъ до-

линѣ, гдѣ растетъ лучшій сабуръ, разные южные плоды и травы. Главное мѣсто есть *Ташеринъ*, съ гаванью.

4) *Стель* между *Магрою* и *Омановъ*, съ прибрежнымъ островомъ *Мацейромъ* или *Моджоромъ*.

5) Провинція *Оманская*, при входѣ въ Персидской заливъ, гористая и чрезмѣрно жаркая земля, но изобильная амброю, финиками, пшеницею, ячменемъ, мѣлкою Турецкою пшеничкою, виноградомъ, древесными и садовыми плодами; только опустошается она великимъ множествомъ обезьянъ, кои водятся здѣсь цѣлыми стадами по многимъ тысячамъ, и даже нападаютъ на путешественниковъ. Берега доставляютъ богатую рыбную ловлю. Жители довольно образованы, съ иностранцами учтивы и состоятъ подъ многими разными малыми Шейками, изъ коихъ Оманскій есть сильнѣйшій. Здѣсь есть:

Маскатъ, главный городъ Омана, при Персидскомъ заливѣ, великъ, но худо выстроенъ, съ превосходною гаванью и рейдою и производитъ нарочитый торгъ. Онъ есть складка всѣхъ товаровъ, которые отправляются въ Персидской заливъ и изъ онаго, почему и посѣщается многими Аравійскими, Индійскими и Европейскими купцами. Въ сосѣдствѣ его находятся богатые свинцовые рудники. Въ Августѣ и Сентябрѣ воздухъ здѣсь несносно жарокъ, да и вечеромъ не льзя даже сносить вѣтровъ; почему многіе жители уходятъ далѣе во внутренность земли и мѣсто становится тогда безлюдно.

Маттрахъ, къ сѣверу отъ Маската.

Рустакъ, мѣстопребываніе Оманскаго Имана.

Оманъ Согаръ, съ гаванью, впрочемъ незначущь. *Дэюльфаръ* или Сеерь, мѣстопребываніе Шейка.

Островъ Барейнъ славенъ своею жемчужною ловлею, и состоитъ подъ управленіемъ Абушерскаго Шейка.

О ВАГАБИСАХЪ или ВЕХАБИТАХЪ.

Секта *Вагабисовъ* возникла въ Іеменѣ. Сіи нынѣ страшные Аравитяне существуютъ не болѣе полувѣка.

Вагабисы почитаютъ основателемъ своимъ нѣкотораго Шейка Магамета, сына Абделъ-Вагабова, внука Солиманова, лѣтъ за пятьдесятъ предъ симъ жившаго. Преданія гласятъ, что Солиманъ былъ бѣдный Аравитянинъ изъ племени Негеди, тогда малозначительнаго.

Сей Магаметъ началъ подвигъ свой тѣмъ, что старался ввести въ употребленіе вѣрный переводъ Корана. Книга сія служила основаніемъ исправляемой вѣры въ томъ видѣ, какою она преподана отъ Бога пророку Магомету: слѣдовательно Магаметъ не заводилъ никакой новой секты. Онъ запретилъ воздавать почтеніе людямъ, не исключая даже Магометанъ, и проповѣдывалъ, что Турковъ, Евреевъ и Христіанъ должно губить безъ милосердія: первыхъ за пророка ихъ, вторыхъ за Моисея, а послѣднихъ за Іисуса.

Магаметъ нашелъ въ племени своемъ послѣдователей, однакожъ не столь многихъ, чтобы съ ними сдѣлаться могъ страшнымъ; а для распространенія такой гонительной секты потребна была немалая сумма. Магаметъ зналъ это: онъ выѣхалъ изъ Іемена, отправился въ Сирію, пустился къ берегамъ Евфрата. Тамъ

старался онъ склонить на свою сторону Пашей и вельможъ, которые помогли бы ему оружіемъ и деньгами; но въ Меккѣ и Дамаскѣ ему отказано, изъ Багдада и Бассоры его выгнали, и Мугаметъ возвратился въ Аравію, гдѣ благосклонно принятъ былъ Ибнъ-Сеудомъ, Княземъ Дрейегскимъ и Лазгаскимъ или Лахсаскимъ, живущемъ на сѣверо-западномъ берегу Персидскаго залива. (Смотри землю Лахсу или Геджеръ въ Степной Аравіи.)

Негеди принадлежитъ къ Бедуинскимъ колѣнамъ, извѣстенъ своими лошадьми, которыя почитаются прекраснѣйшими на цѣломъ Востокѣ. Сперва бѣдное и униженное, оно вступило въ тѣсный союзъ съ другими малыми племенами, и чрезъ двадцать лѣтъ сдѣлалось такъ сильнымъ, что покорило весь Аравистанъ, Дрейегъ и Лахсу и привело въ ужасъ всѣхъ сосѣдей. Народъ избралъ въ Князья себѣ Ибнъ-Сеуда, у котораго Шейкъ Мугаметъ искалъ помощи, и нашелъ ее.

Обстоятельства были Мугамету весьма благопріятны. Ибнъ-Сеудъ, управляя народомъ побѣдоноснымъ, послѣ прежнихъ успѣховъ захотѣлъ пожинать новые. Ученіе преобразителя вѣры послужило для него предлогомъ къ нападенію на племена Аравійскіе. Онъ надѣялся на своихъ воиновъ и принялъ предлагаемую вѣру. Многіе изъ числа подданныхъ его, единоплеменники и приверженцы Шейка Мугамета, чрезвычайно обрадовались сему обращенію. Примѣръ ихъ и Государя увлекъ за собою прочихъ, и черезъ нѣсколько времени преобразитель имѣлъ удовольствіе видѣть весь народъ принявшимъ новое ученіе.

Въ сіе-то врѣмя учрежденъ порядокъ новаго богослуженія. Преобразители Исламизма при-

няли названіе Вагабисовъ отъ Абделъ-Вагаба, который былъ отецъ основателя. Мугаметъ получилъ титло первосвященника или высокаго Шейка, и Ибнъ-Сеудъ объявилъ себя начальникомъ Вагабисовъ. Такимъ образомъ власть духовная и свѣтская достались въ разныя руки, и раздѣлъ сей остался ненарушимымъ дѣтьми Ибнъ-Сеуда и Шейка Мугамета.

Въ короткое время всѣ Бедуины приняли законъ новаго преобразителя, и вся обширная пустыня, лежащая между Краснымъ моремъ и Персидскимъ заливомъ, простирающаяся отъ Щастливой Аравіи даже до Алеппо и Дамаска, на 300 миль отъ сѣвера къ югу и на 200 отъ востока къ западу, стала населенною одними только Вагабисами.

Дрейегъ сдѣлался столицею новаго государства. Городъ сей, лежащій въ разстояніи 12 дней отъ Бассоры, отдѣляется отъ нее пустынею. Домы въ немъ каменные.

Города Имамъ-Гуссейнъ, Мекка, Медина и Джедда покорены Вагабисами и разграблены. Владѣльцы Вехабитскіе объявили себя покровителями каравановъ, ходящихъ въ Мекку, и Султанова власть въ Аравіи исчезла.

ПЕРСІЯ.

Положеніе и величина. Персія или также Иранъ простирается отъ 25° до 44° широты и отъ 60° до 90° долготы. Она содержитъ 50,000 квадр. миль.

Границы ея суть: къ сѣверу Кавказскія земли и Россія, Каспійское море и Бухарія; къ востоку Бухарія и Индія; къ югу Персидское море и Персидскій заливъ; къ западу Азіятская Турція.

Горы. На западной, сѣверной и восточной сторонахъ окружена она весьма высокими горами, которыя распространяютъ многіе отроги свои въ разныхъ направленіяхъ во внутренность земли, и частію только къ морю склоняются. Славнѣйшія изъ оныхъ суть: Санамисъ, Какумизаръ и Солиманъ на сѣверной сторонѣ, которыя покрыты снѣгомъ; отрасль Тавра, Каспійскія ворота и проч. Также есть и огнедышущія горы.

Воды. Не смотря на множество горъ, Персія недостаточно орошена водою. Знатнѣйшія рѣки суть: пограничная рѣка *Индъ*; *Кура* съ *Араксомъ*, которая течетъ въ Каспійское море и судоходна; *Ильментъ*, который съ Индомъ имѣетъ одинакое теченіе и впадаетъ въ Индійское море. Прочія большею частію суть прибрежныя рѣки, которыя несудоходны, и спешныя, теряющіяся во внутренности земли. Также много есть озеръ. Знатнѣйшій проливъ есть *Ормусскій*, посредствомъ котораго Индійское море соединяется съ Персидскимъ заливомъ.

Климатъ. Воздухъ и климатъ весьма разнообразны. Въ южныхъ странахъ совсѣмъ не зна-

ютъ зимы и жаръ часто бываетъ утомителенъ. Люди и звѣри ищутъ тогда пальмовыхъ лѣсовъ, потому что не льзя вытерпѣть на открытомъ воздухѣ, и всѣ поля тогда какъ бы попалены огнемъ; напротивъ зима ближе къ горамъ весьма продолжительна и сурова. Въ срединѣ земли воздухъ такъ чистъ и здоровъ, что никакая жидкость не портится и люди доживаютъ до глубокой старости; къ Каспійскому же морю и Персидскому заливу воздухъ туманенъ и чрезвычайно нездоровъ по причинѣ многихъ поднимающихся паровъ, особливо свирѣпствуетъ тамъ смертоносный вѣтеръ Самунъ, который жжетъ какъ огонь и внезапно погубляетъ людей и скотовъ. Дождь вообще чрезвычайно рѣдко бываетъ.

Почва вообще сухая и безплодная и большая часть земли покрыта степями. Всего плодороднѣе она въ срединѣ и въ странахъ, орошаемыхъ рѣками, гдѣ находятся прекрасныя произрастѣнія.

Произведенія. Въ плодородныхъ странахъ родится пшеница, сарачинское пшено, большая часть Европейскихъ садовыхъ плодовъ, преотмѣнныя дыни, вкуснѣйшій виноградъ болѣе нежели 40 родовъ, финики, гранаты, померанцы, смоквы, почти всѣ роды овоща, табакъ, шафранъ, сахаръ, хлопчатая бумага, ленъ, конопля, камфора, манна, мастика, скипидаръ и проч. Всѣ цвѣты нашихъ странъ кажется отсюда перенесены, такъ что иныя мѣста представляютъ какъ бы сплошную цвѣтную гряду. Изъ царства ископаемыхъ находятся: сталь и желѣзо, немного серебра, мѣдь, свинецъ, селитра, сѣра и квасцы въ изобиліи, соль въ большихъ озерахъ и степяхъ, нефтяные ключи, изъ коихъ только на западныхъ берегахъ

Каспійскаго моря находится болѣе 40, минеральная мумія и проч. Изъ дорогихъ камней особенно много бирюзы. Царство животныхъ содержитъ прекрасныхъ лошадей, рогатой скотъ,ословъ, лошаковъ, верблюдовъ, овецъ, козъ, свиней, сернъ, сайговъ, леопардовъ, шакаловъ, гіенъ, медвѣдей, кабановъ, лѣсныхъословъ, всякихъ птицъ, шелковыхъ червей и пчелъ; саранча, большіе пауки и тарантулы, ящерицы, муравьи часто бываютъ весьма въ тягость. Рыбы немного, но жемчужныя раковины, особенно въ Персидскомъ заливѣ, почти неистощимы. Персія есть изъ тѣхъ земель, гдѣ зимуютъ дрозды, скворцы, аисты и другія отлетныя птицы.

Жители. Персія не очень населена, бывъ со временъ Кира всегдашнимъ мѣстомъ великихъ переворотовъ и мятежей, частію же находясь подъ владычествомъ кровожадныхъ деспотовъ, отъ чего погибли милліоны людей. Нынѣшнее народонаселеніе простирается всего до 18 милліоновъ. Собственные жители суть Персіяне. Они сами производятъ родъ свой отъ Симова сына. Они собою большею частію высокаго роста, крѣпки и плотны. Цвѣтъ лица ихъ бѣлосмугловатый, волосы черны, глаза голубые или черные, лица полныя съ ястребиными носами. Они носятъ просторное исподнее платье и длинные кафтаны, часто отъ 3 до 4 одинъ на другомъ, туфли, кушакъ и на чалму похожую шапку. Любимый цвѣтъ у нихъ зеленый, а черный самый ненавистный. Сарачинское пшено, молоко и плоды составляютъ главную ихъ пищу; также охотники они до кофе и табаку. Религія у нихъ Магометанская Аліевой секты; посему весьма ненавидятъ ихъ Турки, которые придерживаются Омарова ученія.

Языкъ есть Ново-Персидскій. Кромѣ Персіянъ, живутъ здѣсь Парсы или, какъ ихъ ругательно называютъ, Гебры или Гавры, то есть, невѣрные, которые говорятъ еще древнимъ Персидскимъ языкомъ и выдаютъ себя за учениковъ Зороастра. Они покланяются огню, ведутъ весьма благонравную и умѣренную жизнь и съ великимъ прилѣжаніемъ занимаются хлѣбопашествомъ. Священная книга ихъ называется Зендавеста. Еще обитаютъ здѣсь Курды, Туркоманы, Цыгане, Баньяны изъ Индіи, Евреи, Армяне, Россіяне, а на берегахъ морскихъ Аравитяне.

Правленіе. Правители Персіи называются Шахами или Падишахами, и царствуютъ совершенно неограниченно. Престолъ наслѣдственъ, съ изключеніемъ однакожъ женскаго пола. Принцы и всѣ, подозрѣваемые въ исканіи короны, лишаются зрѣнія; ибо по Персидскимъ законамъ слѣпой не можетъ быть наслѣдникомъ престола. Провинціи состоятъ подъ управленіемъ намѣстниковъ, кои весьма сильны. Войско состоитъ большею частію изъ конницы, но по недостатку устройства совсѣмъ нестрашно.

Народныя упражненія. Въ Персіи отъ деспотизма и безпрестанныхъ внутреннихъ смятеній промышленность крайне стѣснена, но при лучшемъ правленіи по остроумію и понятливости Персіянъ могла бы весьма процвѣтать. Они работаютъ отмѣнно хорошо прорѣзныя вещи изъ слоновой кости и весьма искусные шокари. Особливо отличаются они въ шерстяныхъ, шелковыхъ и льняныхъ товарахъ, въ работѣ великолѣпныхъ ковровъ, фарфора, которой также хорошъ какъ Китайской, шагрина, въ шлифованіи и оправкѣ дорогихъ камней и проч.

Художества и науки находятся еще на самой низкой степени. Типографій совсѣмъ не знаютъ; все пишется, и число списчиковъ книгъ чрезвычайно велико. Астрологія, немного нравоученія и стихотворства суть главныя науки, и въ послѣднемъ они подлинно могутъ представить нѣкоторыхъ удивленія достойныхъ мужей.

Торговля. Изъ Персіи вывозится: шелкъ, шелковыя матеріи, обои, разные кожаные товары, овечья, верблюжья и козья шерсть, лошади, жемчугъ, амбра, опіумъ, хлопчатая бумага, шафранъ, ревень, тростн, камедь, дурной духъ, драконова кровь, миндаль, финики, мѣдь, стальныя вещи, бирюза, нефть и проч. Торговля большею частію находится въ рукахъ Армянъ, Баньяновъ и Европейцовъ, а производится отчасти водою по Китайскому морю и по Индійскому Океану въ Аравію и Европу, отчасти же караванами въ Турцію и Индію.

Раздѣленіе. Персія состоитъ нынѣ изъ 2 государствъ. Черта отъ юго-восточнаго края Каспійскаго моря до Ормусскаго пролива сосоставляетъ почти межу, по которой обыкновенно раздѣляютъ Персію на западную и восточную. Кромѣ сихъ государствъ, многіе Ханы, владычествуютъ въ своихъ областяхъ совершенно неограниченно, и болѣе данники, нежели подданные сихъ государствъ.

I. ЗАПАДНАЯ ПЕРСІЯ.

Западно-Персидское государство основано въ 1750 году Керимъ-Ханомъ, и содержитъ слѣдующія провинціи:

1) Иранъ, Ирванъ, Эриванъ, самая сѣверная провинція между Кавказомъ и горою Ара-

ратомъ. Высочайшая вершина сей горы возвышена на 12,000 футовъ и покрыта вѣчнымъ снѣгомъ; не имѣетъ ни деревъ, ни кустарниковъ, и въ самой землѣ почитается недоходимою. Рѣки суть: *Кура* и *Аррасъ*. Эриванъ называется также и Персидскою Арменіею, и завоеванъ недавно извѣстнымъ Царемъ Ираклiемъ. Примѣчаются:

Эриванъ, большой, но худо выстроенный городъ и мѣсто пребыванія Армянскаго Епископа. При ономъ есть крѣпость, составляющая особый городъ съ 800 домовъ. Воздухъ и вода здѣсь нездоровы, для чего жители лѣтомъ большею частію удаляются на высоты.

Пшміацимъ или *три церкви*, монастырь и пребываніе Армянскаго Патріарха или Католикоса всѣхъ Армянъ. Въ монастырѣ есть жилища для странниковъ, ищущихъ пристанища, и для 80 монаховъ. Армяне ходятъ сюда на моленіе съ великою набожностію.

Нахчиванъ, городъ и главное мѣсто обитанія многихъ Армянъ.

Казакъ, провинція при Курѣ, обитаемая весьма воинственнымъ народомъ.

2) Адербиджанъ (Atropatene), къ югу отъ прежней, одна изъ плодороднѣйшихъ и лучше воздѣланныхъ провинцій. Здѣсь живутъ многіе огнепоклонники, и находятъ еще слѣды славнаго храма огня изъ Зороастровыхъ временъ. Здѣсь лежатъ:

Таврисъ или *Табрисъ*, къ западу отъ Каспійскаго моря, въ странѣ, гдѣ прежде лежала славная Экватана. Онъ имѣетъ 100,000 жителей (прежде отъ 4 до 500,000), прекрасныя мечети, славныя мануфактуры шелковыхъ и золотомъ и серебромъ вытканныхъ матерій, шагриновую фабрику, и производитъ важный

торгъ между Персіею, Турціею, Чернымъ моремъ и Кавказскими землями. Въ 1721 году былъ онъ почти совсѣмъ раззоренъ отъ сильнаго землетрясенія.

Ардебилъ, между снѣжныхъ горъ, гдѣ погребены многіе Персидскіе Цари. Онъ довольно великъ, но безъ стѣнъ, и окруженъ прекраснѣйшими огородами.

Города *Маренд*, *Урми*, *Мараґґа* и проч.

3) Провинція Ширванъ (*), при Каспійскомъ морѣ, чрезвычайно плодородна и здоровѣе прочихъ Персидскихъ земель. Природа здѣсь во весь годъ зеленѣетъ, пастбища превосходны, а люди и скотъ особенной величины и красоты. Разводятъ особенно много винограду, шафрану и шелку; также есть соль, сѣра, нефть и проч. Сюда принадлежатъ:

а) *Ханство Дербентское* совсѣмъ вверху на сѣверѣ, гдѣ Кавказскія горы примыкаютъ къ Каспійскому морю. Здѣсь:

Дербентъ, при Каспійскомъ морѣ. Онъ возвышается на подобіе амфитеатра, раздѣляется на верхній, средній и нижній города. Домовъ числомъ 647. Жители состоятъ изъ Персіянъ, Турокъ, Армянъ, Грузиновъ, Евреевъ и проч. Стѣны его изъ высѣченнаго камня и столь толсты, что по онымъ можно ѣхать въ колясцѣ, почему и почитается Дербентъ Каспійскими воротами къ Персіи. Онъ имѣетъ гавань, которая однакожъ не довольно безопасна. Въ странѣ его разводятъ хорошій шафранъ, хлопчатую бумагу, шелкъ и виноградъ; соляныхъ озеръ и теплыхъ ключей много находится. Торгъ его нынѣ важенъ.

(*) Сія провинція, покоренная Россійскимъ оружіемъ, присоединена отъ Персіи къ Россійской Имперіи въ 1813 году.

b) *Ханство Кубское*, гдѣ:

Куба, маленькій, стѣнами и башнями укрѣпленный городъ съ 430 домами, при рѣкѣ Дели.

Солліянское владѣніе состоитъ изъ острова Солліяна въ рѣкѣ Курѣ, съ главнымъ городомъ того же имени. Здѣсь производятъ нарочитую рыбную ловлю.

c) *Ханство Бакуское* или *Бадкуское*, при Каспійскомъ морѣ, безплодно, но изобильно солью, сѣрою, нефтью и горнымъ масломъ. Въ немъ примѣчательны:

Баку, при Каспійскомъ морѣ. Въ немъ есть прекрасныя мечети, торговыя площади и каравансараи, и безопаснѣйшая гавань на всемъ западномъ берегу Каспійскаго моря; а потому производится важный торгъ, особенно съ Россіею. Сюда привозятъ разные лаки, краски, желѣзные и стальные товары, полотна, мѣлочные товары; а отсюда получаютъ: шафранъ, хлопчатую бумагу, немного опіума, нефть, вино, сарачинское пшено и другіе плоды. Сюда ежегодно приходятъ изъ Дербента отъ 6 до 8 кораблей. Страна около города весьма прелестна и испещрена цвѣтами.

При Баку на полуостровѣ *Ашеронѣ* находятся по неисчерпаемому изобилію своему славные нефтяные и горномасляные источники. Изобильнѣйшіе изъ оныхъ доставляютъ ежедневно до 500, а простые отъ 50 до 80 фунтовъ масла. Также въ сей странѣ есть примѣчательное огненное поле, гдѣ не токмо видятъ пламя по ночамъ, но и при взрытіи почвы изшедшіе пары тотчасъ можно воспалить. Здѣсь живетъ много Гебровъ или огнепоклонниковъ изъ Индіи.

d) *Ханство Шамахійское*, къ западу отъ Баку, гдѣ:

Новая Шамахія, съ 5000 жителей, изъ коихъ много Армянъ и Евреевъ, производящихъ нарочитый торгъ.

е) *Ханство Хикійское*, къ западу отъ Шамахіи, въ Кавказскихъ горахъ, гдѣ *Нухи*, главный городъ, *Акдошъ* и проч.

4 Провинція Гилань, часть древней Иркаиіи, около юго-западнаго угла Каспійскаго моря. Она нѣсколько гориста, хорошо наводнена и плодородна, но воздухъ не очень здоровъ. Здѣсь разводятъ много сарачинскаго пшена и добывается самый лучшій шелкъ во всей Персіи. Примѣчать должно:

Решть или *Гузумъ*, многолюдный и торговый городъ, съ фабриками и Католическою Миссіею.

Инзили, Россійская гавань, гдѣ производится важный торгъ Персидскими и Индійскими товарами.

Въ Гиланскихъ горахъ живутъ Амбарлины или долинные жители подъ управленіемъ Хана, которому принадлежитъ владѣніе Тенкабунское, съ главнымъ городомъ того же имени.

5. Провинція Мазандеранъ или Табрестанъ, часть древней Иркаиіи, на южной сторонѣ Каспійскаго моря, гористая, болотная и нездоровая страна, но по плодородію своему называемая садомъ Персіи. Здѣсь находятся:

Феррабатъ, недалеко отъ Каспійскаго моря, большой прекрасный городъ, а при томъ важное торговое мѣсто съ Россіянами.

Астрабатъ, знатный городъ при губѣ Каспійскаго моря, также торговое мѣсто.

Бальфрушъ, торговый городъ, производящій важный оборотъ шелкомъ и хлопчатою бумагою.

Города *Сари* и *Амоль*.

6. Провинція Иракъ-Аджеми, то есть, Персидской Иракъ, къ югу отъ Мазандерана, самая большая и важнѣйшая провинція Персидская, при плодородныхъ странахъ имѣющая степи, а также славную соляную степь. Здѣсь находятся:

Испаганъ, при рѣкѣ *Сендерудѣ*, бывшій столичный городъ всей Персіи, и прежде изъ величайшихъ и великолѣпнѣйшихъ городовъ въ свѣтѣ. Онъ имѣетъ и нынѣ еще послѣ претерпѣнныхъ опустошеній до 300,000 жителей, хотя худые дома и улицы, но великолѣпныя мечети и бани, большіе каравансараи, пространные рынки, мануфактуры всякаго рода, особливо славныхъ золотыхъ и серебряныхъ парчей, и производитъ важную торговлю. Въ предмѣстіи Юльфѣ, въ которое ведутъ три моста чрезъ Сендерудъ, живутъ большею частію Армяне (нѣкогда 100,000). Городъ болѣе всего потерпѣлъ въ послѣдовавшія по смерти Шаха Надира въ 1752 году смятенія.

Тахиранъ или *Тегеранъ*, нынѣшняя столица, худо выстроенный городъ, въ коемъ зимою бываетъ около 50,000 жителей, но лѣтомъ, по причинѣ нездороваго воздуха, большая часть изъ оныхъ разъѣзжается.

Султанія, нынѣ раззоренный городъ, былъ древній Парѳянскій Триганокерта.

Гамаданъ, почитается также за древнюю Экватану, и говорятъ, будто погребены здѣсь Есѳирь и Мардохей; по крайней мѣрѣ показываютъ здѣсь гробы ихъ въ часовнѣ здѣшней синагоги.

Касбинъ, большой городъ со 100,000 жителей, прежняя резиденція Персидскихъ Государей, съ великолѣпнымъ замкомъ и превосходными заводами мѣдныхъ и желѣзныхъ товаровъ.

Кашанъ, большой городъ, со многими подземными каналами и водоемами, банями, караван-сараями, 40 мечетями, 2 царскими дворцами и важнѣйшими богатыми Персидскими шелковыми и бумажными мануфактурами.

Комъ, большой городъ, съ 15,000 домовъ, великолѣпными мечетями, красивыми и пространными купеческими лавками. Здѣсь работаются самые лучшіе шпажные клинки во всей Персіи, а также и много прекрасныхъ муравленыхъ глиняныхъ сосудовъ.

7. Кузистанъ или Сузистанъ (Сузіана) прилегаетъ на югѣ къ Персидскому заливу, хотя мала, но тепла и плодородна. Провинція изобилуетъ лошадьми и верблюдами, и обитаема большею частію Аравитянами, которые, по нѣкоторымъ извѣстіямъ, имѣютъ своего собственнаго Князя. Здѣсь лежатъ:

Шустеръ или *Тостеръ*. Его почитаютъ за древнюю Сузу, гдѣ нѣкогда жили Агасферъ и Даніилъ. Въ немъ находятся прекрасныя шелковыя мануфактуры.

Рангормъ, *Аскермокремъ*, *Агвасъ* или *Гавиза*.

8. Провинція Фарзистанъ или Фарзъ, при Персидскомъ заливѣ, большая и многолюдная страна. Часть, прилежащая къ морю, песчана, чрезвычайно жарка и нездорова, но въ нѣкоторомъ отдаленіи отъ моря земля возвышается, усматриваются орошаемые рѣками луга, жаръ уменьшается и плодородіе отмѣнное до сѣвера, гдѣ находятся высокія и суровыя горы, продолженія Таврійскихъ, покрытыя большую часть года снѣгомъ. Примѣчаются:

Ширасъ или *Сирасъ*, при степной рѣкѣ Каремдешѣ. Онъ великъ и очень хорошо населенъ, хотя большая часть его лежитъ въ развалинахъ,

имѣетъ узкія улицы, но много красивыхъ строеній, мечетей и каравансараевъ, гимназію, гдѣ преподаются разныя науки, арсеналъ, цитадель, стеклянный заводъ, доставляющій самое лучшее стекло въ Азіи, многихъ ремесленниковъ и проч. а по близости самое лучшее винодѣліе во всей Персіи. Городъ производитъ важный торгъ плодами въ Индію. Недалеко отъ Шираза находятся великолѣпныя развалины прежняго славнаго Персеполя. Онѣ состоятъ изъ остатковъ огромнаго дворца, называемаго Аравитянами Чилъ-Минаръ, то есть, 40 (или весьма много) столбовъ, изъ многихъ большихъ гробницъ, потомъ изъ одинакихъ развалинъ, столбовъ, простѣнковъ. Все вмѣстѣ занимаетъ нѣсколько миль, и болѣе нежели колосальною величиною и рѣдчайшими и непоняшнѣйшими видами и изображеніями означаетъ неизъяснимую древность. Не знаютъ, что собственно былъ Персеполь, кромѣ того, что Александръ въ пьянствѣ, въ угожденіе распутной женщинѣ Таисѣ, зажегъ его.

Абушеръ или *Бендеръ-Абушъ*, маленькой городъ съ гаванью, обитаемый Аравитянами, состоящими подъ управленіемъ собственнаго Шейка. Здѣсь складка Персидскихъ и Индійскихъ товаровъ.

Ездъ, городъ съ нарочитыми мануфактурами.

9. Ларистанъ, равнымъ образомъ при Персидскомъ заливѣ лежащая провинція, мала, гориста, имѣетъ сухую, водою недостаточную, песчаную почву и нездоровый воздухъ, но изобилуетъ шелкомъ. Здѣсь находятся:

Ларъ, посредственный городъ, окруженный горами и скалами. Здѣсь работаютъ много шелковыхъ матерій и бархату; пьютъ только накопленную въ водоемахъ воду, которая сперъ

ва вываривается для очищенія ея отъ опасныхъ волосатиковъ.

10. Провинція Керманъ, древняя *Каранія*, къ востоку отъ прежней, также прилегаетъ къ Персидскому заливу, гориста и по морскимъ берегамъ недостаточна водою, но во внутренности весьма плодородна. Главнѣйшее ея богатство есть овечья шерсть, самая лучшая и тонкая во всей Персіи, которую получаютъ отъ овецъ въ то время, когда онѣ линяютъ. Жители большею частію Гебры и весьма трудолюбивы. Примѣчаются:

Керманъ или *Сирманъ*, главный городъ въ плодородной странѣ, гдѣ много работаютъ штофовъ и другихъ матерій.

Гомронъ или *Бендеръ-Абасси* при морѣ, бывшій богатый и славный торговый городъ, нынѣ груда развалинъ, гдѣ только есть нѣкоторыя складки для Индійскихъ товаровъ. Воздухъ и вода здѣсь равно негодны, а жаръ несносенъ такъ, что вода въ водоемахъ скоро приходитъ въ гніеніе.

Островъ Ормусъ, при входѣ изъ Персидскаго залива въ Аравійское море. Сей прежде столь славный островъ, гдѣ Португальцы заложили главное торговое мѣсто между Персіею и Индіею (до 1612 года), нынѣ есть пустая необитаемая скала, гдѣ едва примѣтны слѣды прежняго блеска.

Островъ Кишмишъ, на западъ отъ Ормуса, производитъ лимоны, апельсины, дыни и отмѣнный виноградъ. Онъ очень посѣщается торгующими Аравитянами.

II. ВОСТОЧНАЯ ПЕРСІЯ.

Восточная Персія или Государство *Авгановъ Кангарскихъ*, основанное Ахметомъ Ханомъ въ

1745 году (*), простирается отъ вышеупомянутой черты на востокъ до Инда и содержитъ частію восточныя провинціи собственной Персіи, частію отнятыя у Индостана земли, частію же новыя завоеванія въ Бухаріи.

А) Собственныя Восточно-Персидскія провинціи.

1) Дагестанъ, или Даге на восточныхъ берегахъ Каспійскаго моря, заключаетъ продолженіе Таврійскихъ горъ, и содержитъ города *Савуд или Фораву* и *Ашоръ*.

2) Хоразанъ, древняя Бактрія, большая провинція, которая хотя со всѣхъ сторонъ окружена степьми, однако есть изъ плодороднѣйшихъ и богатѣйшихъ въ государствѣ. Она производитъ хлѣбъ, разныя земляныя растѣнія, нѣжные древесные плоды, индиго, кошениль, чернильные орѣшки и весьма хорошую шерсть въ большемъ количествѣ. Между жителями много находится кочующихъ Туркомановъ. Примѣчаются:

Гератъ, при рѣкѣ того же имени. Онъ великъ и многолюденъ, имѣетъ цитадель и прекраснѣйшія Персидскія обойныя фабрики. Онъ попеременно съ Кандагаромъ есть резиденція Шаха.

(*) По смерти Шаха Надира произошло въ войскѣ его величайшее смятеніе, и послѣ сраженія Кизилобашей (вѣроятно Туркомановъ въ Персидской службѣ) съ Авганами или Патанами, изъ коихъ состояло войско, Ахметъ Ханъ, полководецъ Авганскій, возвратился съ войскомъ своимъ въ Кандагаръ, свое отечество, и умѣлъ довести до того, что его провозгласили Государемъ сей земли, коея обитатели досель вели кочевую жизнь и почти не имѣли никакого государственнаго управленія.

Нишабуръ, городъ, гдѣ работаются прекраснѣйшіе сабельные клинки.

Мешедъ, прежде незначущая деревушка, а нынѣ большой многолюдный городъ, куда много ходятъ на моленіе.

Города: *Сенканъ*, *Бадхисъ*, *Мару* и проч.

3) Провинція Сежистанъ или Систанъ, къ юго-востоку отъ прежней, съ большимъ степнымъ озеромъ Зарегомъ и рѣкою Гиндмендомъ, большая область, частію степь, съ хорошими пастбищами, гдѣ кочуютъ Туркоманны. Примѣчать должно

Города: *Зарангъ* или *Саренъ*, *Дергастъ*, *Ферагъ*, *Бостъ* и проч. *Заре* при озерѣ сего же имени.

4) Аррохажъ, къ востоку отъ Сежистана, неизвѣстная степная земля, съ городомъ *Рохажъ*, при рѣкѣ Гиндмендѣ.

5) Мекранъ, при Индійскомъ Океанѣ, мало извѣстная Европейцамъ земля. Она есть древняя Гедрозія; въ ней рѣки *Негенкъ* и *Курхендъ*, большія необитаемыя полосы и степи и суровые дикіе жители, Бамужнами называемые. Здѣсь:

Кидже или *Тижь*, по извѣстіямъ большой городъ.

Гоадель или *Кевадиръ*, при Индійскомъ океанѣ, гавань и пребываніе владѣтеля, который есть данникъ Кандагарскій.

Фирабузъ, *Мендъ* и проч.

В) Индостанскія и Бухарскія завоеванія.

1) Кандагаръ, къ сѣверу отъ восточнаго Сежестана, при рѣкѣ Гиндмендѣ, гористая страна, гдѣ:

Кандагаръ, хорошо укрѣпленный городъ, попеременно резиденція Шаха. Онъ по своему

положенію между неприступными горами почитается крѣпчайшимъ мѣстомъ въ Азіи. Чрезъ сіе мѣсто ходятъ караваны изъ Герата въ Индію.

2) Провинція Гуръ, къ сѣверо-востоку отъ Кандагара, также весьма гориста, гдѣ Гуръ главное мѣсто.

3) Балхъ или Балкъ, на сѣверо-востокъ отъ прежней, большею частію обитаема Бухарцами, гдѣ *Балкъ*. (Смотри великую Бухарію.)

4) Провинція Кабулъ или Кабулистанъ, къ сѣверо-востоку отъ Кандагара, на югѣ имѣетъ большія степи, а впрочемъ хорошо наводненную и плодородную почву, и потому нарочитой водъ рогатаго скота, лошадей и овецъ. Примѣчаются:

Кабулъ, при рѣкѣ того же имени, большой, стѣнами обведенный городъ, гдѣ бываетъ частой провозъ и складка товаровъ, идущихъ изъ Индіи въ Персію и великую Бухарію. Онъ также находится въ торговыхъ связяхъ съ Калькуттою.

Ашнагуръ и *Илалабадъ*, значительные города.

5) Гисни или Гасна, къ югу отъ Кабулистана, гдѣ:

Гисни, при рѣкѣ Диленѣ, со многими гробницами Магометанскихъ святыхъ, и отъ того часто посѣщается молельщиками.

6) Пишавуръ, также къ югу отъ Кабула, съ главнымъ городомъ того же имени.

7) Кашемиръ. (Смотри переднюю Индію, Персидскія владѣнія).

Примѣчаніе. Большая часть сихъ провинцій знаемы часто только по названію. Также неизвѣстно и то, всѣ ли они непосредственно принадлежатъ къ Авганскому государству, или имѣютъ собственныхъ Князей.

ИНДІЯ.

Границы. Подъ названіемъ Индіи разумѣютъ въ пространномъ смыслѣ всю часть южной Азіи, которая окружена Персіею, Татаріею, Тибетомъ и Китаемъ, вмѣстѣ съ островами, лежащими въ Индійскомъ океанѣ.

Положеніе. Она простирается отъ 80° до 150° долготы, а отъ 10° южной до 35° сѣверной широты. Величина ея полагается до 114,000 квадратныхъ миль.

Климатъ и почва. По господствующимъ здѣсь вѣтрамъ, муссонами называемымъ, подверженъ онъ разнымъ измѣненіямъ. Ежели сіи дуютъ черезъ большія отъ солнца разгоряченныя страны, то становятся непомѣрно жаркими; естьли же дуютъ чрезъ моря, тогда бываютъ умѣренны и пріятны. Почва вообще въ Индіи хороша и изобильна драгоцѣннѣйшими природными дарами.

Жители. Все народонаселеніе Индіи простирается до 100 милліоновъ. Жители состоятъ изъ 2 главныхъ племенъ, Индійцовъ и Мавровъ.

Раздѣленіе. Такъ какъ Индія состоитъ изъ двухъ большихъ полуострововъ и множества одинакихъ острововъ, то, послѣдуя сему, можно раздѣлить Индію на Западную и Восточную, или Переднюю и Заднюю и на Острова.

ЗАПАДНАЯ или ПЕРЕДНЯЯ ИНДІЯ.

Положеніе. Передняя Индія, также называемая *полуостровомъ по сю сторону Ганга*, лежитъ между 8° и 35° сѣверной широты и между 85° и 109° восточной долготы.

Границы. Къ юго-западу и къ юго-востоку граничитъ она съ Индійскимъ океяномъ, и сіи оба большіе берега вообще называются Малабарскимъ и Коромандельскимъ; къ востоку съ Заднею Индіею; къ сѣверу съ Тибетомъ и большею Бухаріею; къ западу же съ Персіею.

Величина. Вся поверхность земли ея простирается до 69,750 квадратныхъ миль.

Горы. Изъ горъ на сѣверной сторонѣ находятся отроги высокихъ, снѣгомъ покрытыхъ Тибетскихъ горъ, Мустага и Кантайсса. Отъ сихъ простираются чрезъ весь полуостровъ многія отрасли къ югу до самаго мыса Коморинскаго. Съ симъ мысомъ соединяется на западныхъ берегахъ другой высокой кряжъ горъ, называемыхъ Гаутскими или Гатскими. Нѣкоторыя изъ сихъ горъ неприступны и голы; другія покрыты лѣсами дорогихъ и полезныхъ деревъ и производятъ превосходныя травы.

Мысы. Кромѣ вышеупомянутаго Коморинскаго мыса, примѣчать должно еще слѣдующіе: на восточныхъ берегахъ мысы и носы *Калимеръ* и *Пальмирасъ*, на западной сторонѣ мысъ *Дилли* и носы *Сент-Джонъ* и *Ягатъ* или *Якетъ*.

Воды. Весь полуостровъ повсюду наводняется большими и малыми рѣками: къ первымъ принадлежатъ *Буремпутеръ*, протекающій въ Тибетѣ, и протекая малою частію по Задней Индіи, впадаетъ въ Передней Индіи въ Бенгальскій заливъ; *Гангъ* выходитъ также изъ Тибетскихъ горъ, протекаетъ большую часть сѣверной земли и впадаетъ близко отъ прежняго. Сія рѣка на 250 Нѣмецкихъ миль судоходна, и потому весьма выгодна для прилежащихъ странъ. Разлитіе оной весьма много споспѣшествуютъ большему плодородію земли; потому что берега ея плоски, и отъ того она

весьма далеко разливается. Она принимаетъ въ себя многія другія рѣки, и до истока своего раздѣляется на многія рукава, изъ коихъ называемый Гугли образуетъ длинную и большую рѣку. *Индъ* или Синдъ выходитъ также изъ горъ Тибетскихъ, протекаетъ сѣверо-западную часть Передней Индіи, оплодотворяетъ землю, принимаетъ 20 другихъ большихъ рѣкъ и впадаетъ на сѣверо-западной сторонѣ въ Персидское морѣ. Кромѣ сихъ, есть еще безчисленное множество другихъ рѣкъ, которыя лучше могутъ показаны быть при частномъ описаніи земель. Такіе пространные берега должны имѣть много заливовъ. Высочайшіе изъ оныхъ суть: *Бенгальской*, *Камбайской* и *Синдской*. Единственный проливъ, здѣсь находящійся, есть *Палькской*, между юго-восточнымъ носомъ и островомъ Цейлономъ.

Климатъ. Задняя или Передняя Индія лежитъ половиною въ жаркомъ, а половиною въ сѣверномъ умѣренномъ поясахъ. Хотя вообще здѣсь бываютъ два времени года, зима и лѣто, или время юго-западныхъ и сѣверо-восточныхъ муссоновъ; но зима въ сѣверныхъ странахъ часто бываетъ сурова и нерѣдко сопровождается морозами. Внутри поворотнаго круга ничего того не чувствуютъ, но примѣтную разность на обоихъ берегахъ, происходящую единственно отъ Гатскихъ горъ. Когда на Малабарскомъ берегу зима, то на Коромандельскомъ лѣто, и на оборотъ. Когда именно дуютъ юго-западные муссоны, что случается отъ Маія до Октября, то пригоняютъ они множество облаковъ къ Гатскимъ горамъ, которыя не пропускаютъ ихъ далѣе, отражаютъ ихъ, и отъ того происходятъ бури, непогоды и необыкновенные проливные дожди; теплый же вѣтеръ идетъ за

горы, потомъ чрезъ обширныя песчаныя степи, и причиняетъ на восточномъ берегу самое жаркое и сухое лѣто. Когда же дуютъ сѣверо-восточные муссоны, что продолжается отъ половины Октября до Маія, то на восточномъ берегу бываетъ зима, то есть, дожди и бури, а на западномъ лѣто, которое однакожъ по причинѣ гораздо меньшей широты земли, многимъ не такъ жарко, какъ на томъ берегу. Разность должайшаго и кратчайшаго дня едва примѣтна въ южныхъ странахъ; въ сѣверныхъ же оная составляетъ около двухъ часовъ. Воздухъ вообще здоровъ; только въ иныхъ странахъ чрезмѣрный жаръ причиняетъ большое разслабленіе, отдѣленіе желчи, кровавые поносы, завалы въ печени и проч. Въ южномъ Индостанѣ съ самыхъ древнихъ временъ проказа есть страшное бѣдствіе; не рѣдко бываютъ также любострастная болѣзнь и оспа, а еще особенная болѣзнь, которая, сопровождаясь жестокою рвотою и сильными испражненіями, часто чрезъ 30 часовъ причиняетъ смерть.

Произведенія. Естественныя произведенія весьма многоразличны и примѣчательны. Изъ всѣхъ земель земнаго шара она изобилуетъ самыми дорогими алмазами и многими другими драгоцѣнными камнями; олова, мѣди, желѣза и стали, свинцу, каменной, ключевой и морской соли, самой лучшей селитры множество; буры, амбры и проч. золота и серебра менѣе. Царство растѣній доставляетъ сарачинское пшено въ изобиліи, сахарный тростникъ, который здѣсь природенъ, пшеницу, ячмень, Турецкую пшеничку и другіе роды хлѣба, виноградъ, всѣ прекрасные южные плоды, макъ, бетелъ, перецъ, имбирь, кардамонъ, дикую

корицу, ревень, Александрійской листъ, шафранъ, хлопчатую бумагу, индиго и другія оттѣнныя красильныя травы, самыя прекрасные и полезные роды дерева, лепъ, конопель, табакъ и проч. Особенно служатъ на пользу какосовыя пальмы, опахалоподобныя винныя пальмы, хлѣбное дерево, пизангъ, бамбуковый тростникъ и проч. Также много есть пагодовыхъ деревъ, тамариндовъ, разныхъ камедныхъ деревъ, кунжутное растѣніе и проч. Изъ звѣрей въ Передней Индіи водятся: множество разныхъ обезьянъ, между коими есть орангъ-утангъ, шакалы, гіены, львы, самые лютые тигры, барсы и бобры, величайшіе слоны, носороги, верблюды, буйволы, ослы, лошаки, лошади, овцы, свиньи, олени, сайгаки, серны, кабарги, разныя змѣи, скорпіоны, ящерицы, попугаи, павлины, разныхъ породъ ястребы, прекраснѣйшія пѣвчія птицы, казуары, гуси и утки, крокодилы, большія черепахи, страшныя ящерицы, хамелеоны, жемчужныя и другія раковины, шелковичные черви, пчелы, мусквиты, бѣлые муравьи и проч.

Жители. Изъ жителей Передней Индіи замѣчательнѣйшіе суть Индусы. Они принадлежатъ къ древнѣйшимъ народамъ въ свѣтѣ и составляютъ особенное племя людей, именно, оливковаго цвѣта, взрачнаго вида, прямы, стройны и хорошаго роста, тихаго кроткаго нрава, который оказывается во всѣхъ ихъ движеніяхъ и поступкахъ. Зубы, волосы и брови чернятъ они съ лоскомъ; при томъ они чрезвычайно опрятны, и для того очень часто купаются. Въ пищѣ и питьѣ наблюдаютъ они крайнюю умѣренность: сарачинское пшено, зелень, шелушные плоды и овощи составляютъ обыкновенную ихъ пищу; мясо же весьма

немногими употребляется. При томъ жуютъ они бетелъ, пьютъ кофе и чай, курятъ много табаку, а иногда упиваются до пьяна опіумомъ. Мужчины носятъ маленькія бороды, а одежду изъ тончайшихъ бумажныхъ и льняныхъ матерій въ видѣ нашихъ сертуковъ, которая завязывается отъ груди до икръ, а при томъ нижнее платье до лодыжекъ. На ногахъ имѣютъ они родъ сандалій.

Религія ихъ Браминская, а священныя книги называются Ведамъ. Въ нихъ содержится ученіе о Высочайшемъ Существѣ (Брамѣ, Вишну и Шивенѣ), о безсмертіи души и о блаженной или бѣдственной ея участи по смерти. Они вѣрятъ преселенію душъ, почему весьма щадительно поступаютъ со всѣми животными и не ѣдятъ мяса. Очищенія, молитвы, хожденія на поклоненіе къ святымъ мѣстамъ, изъ коихъ Гангъ есть изъ главнѣйшихъ, подаяніе милостины и проч. суть самыя обыкновенныя покаянія. Число истукановъ ихъ весьма велико; храмы называются Пагодами, а жрецы Брамінами. Многоженство позволено, и сожиганіе вдовъ съ умершими мужьями въ нѣкоторыхъ еще мѣстахъ обычайно. Индусы съ древнихъ временъ раздѣляются на многіе классы или касты.

а) *Брамины*, духовные и вмѣстѣ ученые въ землѣ, употребляемые къ важнѣйшимъ должностямъ, и потому находятся въ отмѣнномъ уваженіи. Что ихъ ученость недалеко простирается, то можно заключать по многимъ причинамъ. Убіеніе Брамина почитается въ Индіи однимъ изъ пяти смертныхъ грѣховъ. Къ сему классу принадлежатъ также Факиры, родъ бѣдныхъ монаховъ, которые наполняютъ всю Индію. Брамины могутъ заниматься торговлею

и хлѣбопашествомъ; но низшія упражненія запрещены имъ. b) *Кетры или Шатры*, которымъ особенно принадлежатъ воинственныя колѣна, именно, Расбутты, въ сѣверномъ Индостанѣ, Маратты, Наиры и проч. Сіи могутъ ѣсть животныхъ, выключая коровъ, которыя вездѣ почитаются священными. c) *Бадьяны* или купцы; d) *Шуттеры* или простой народъ (чернь) занимаются ремеслами, хлѣбопашествомъ и проч. Ни одна изъ сихъ кастъ не смѣшивается съ другою женидьбами; каждая составляетъ сама по себѣ особенное состояніе. Самая презрѣнная часть народа суть *Паріи*, которые не смѣютъ жить вмѣстѣ съ другими.

Второй главный народъ въ Индостанѣ суть *Монголы*. Еще въ концѣ 14 столѣтія опустошитель Тамерланъ ворвался сюда и разграбилъ Патанское государство. Правнукъ его Багаръ завоевалъ напослѣдокъ (1525) Индостанъ и основалъ здѣсь такъ называемое государство Великаго Могола, чрезъ что Монголы стали господствующимъ народомъ въ Индостанѣ. Изъ преемниковъ его славнѣйшіе суть Акбаръ и Аоренгзибъ, и въ царствованіе послѣдняго Маратты основали свое независимое владѣніе. Царствованіе Монголовъ наконецъ прекратилось совершенно съ Шахомъ Аллумомъ. Монголы Магометанскаго исповѣданія и говорятъ своимъ собственнымъ языкомъ.

Кромѣ Монголовъ находятся здѣсь какъ чужеземные пришельцы: *Чатты и Сейки*, вверху на сѣверѣ Индостана, оба составляющіе одинъ народъ, неисповѣдающій ни Браминской, ни Магометанской религіи и говорящій своимъ собственнымъ языкомъ; *Парсы или Гебры*, Персидскіе бѣглецы, живущіе болѣе 1000 лѣтъ въ

странахъ Инда, говорящіе древнимъ Персидскимъ языкомъ и поклоняющіеся священному огню; *Авганы* или *Патаны*, также въ сѣверныхъ странахъ, происходятъ отъ Грузиновъ и признаютъ Магометанской законъ. Сіи были владыками всего Индостана съ 1206 по 1525 годъ, когда ихъ вытѣснили Монголы. Нѣкоторыя колѣна ихъ живутъ еще подъ именемъ Рогилласовъ на берегахъ Инда.

Разные здѣсь находящіеся Европейцы утвердились въ сей землѣ только съ 16 столѣтія. Первые были Португальцы; за ними послѣдовали Голландцы, а потомъ Англичане, Французы и Датчане. Англичане нынѣ многочисленнѣе и могущественнѣе всѣхъ. Всего народонаселенія не льзя опредѣлить съ нѣкоторою вѣроятностію; по предположеніямъ составляетъ оно до 80 милліоновъ, и такъ почти 1000 душъ на квадр. милю.

Раздѣленіе. По старому раздѣленію Западная или Передняя Индія состояла изъ 3 частей:

I. *Индостанъ* или владѣніе Великаго Могола, содержало отъ 1556 до 1605 года провинціи: Гузуратъ, Камбойю, Агру, Дели, Ашмиръ, Аллагабадъ, Лагоръ или Паншабъ, Аудъ, Мултанъ, Синдъ, отчасти Кабулъ, Даулатабадъ, Мальву, Кандишъ, Гидерабадъ и проч. Сіе государство нынѣ утратило политическое свое существованіе и раздробилось на многія, большею частію независимыя владѣнія.

II. *Бенгалы*, къ коимъ принадлежатъ провинціи Багаръ и Орисса, а съ 1781 также и Бенасеръ.

III. *Деканъ*, или собственный полуостровъ, къ коему принадлежали прежде на западѣ провинціи: Конканъ, Визапуръ, Канара, Кананоръ, Каликутъ, Кранганоръ, Кохинъ, Траванкоръ,

и проч.; на востокѣ же провинціи: Таньйоръ, Мадура, Карнатикъ, Голконда и проч. Сіе раздѣленіе нынѣ уже не существуетъ, а удобнѣе раздѣлить можно Переднюю Индію по разнымъ владѣтелямъ оной, кои суть: Персіяне, Индійцы и Европейцы.

А) ВЛАДѢНІЯ ПЕРСІЯНЪ.

Не смотря на то, что многое прежде къ Передней Индіи принадлежавшее причисляется нынѣ къ Персіи, однакожъ не должно переступать Индъ, а почитать оный естественною границею между обѣими. И такъ Персія владѣетъ въ Передней Индіи:

Провинціею Кашемирскою, самою сѣверною землею Индостана на западѣ Тибета.

Положеніе. Она со всѣхъ сторонъ окружена высокими горами, къ которымъ только съ трехъ сторонъ съ крайнимъ затрудненіемъ проходить можно. Плоскость полагаютъ на 40 Англійскихъ миль въ широту и 80 въ длину.

Климатъ. Земля лежитъ высоко, имѣетъ чрезвычайно здоровый и пріятный воздухъ и обыкновенно называется раемъ Индіи.

Воды. Множество источниковъ и ручьевъ извергаются съ горъ, образуютъ прекрасныя озера для отвращенія наводненій, и напослѣдокъ соединяются въ одну главную рѣку Зеламъ, которая внѣ земли изливается въ Индъ.

Произведенія. Горы и холмы поросли самыми прекрасными лѣсами, а равнины самыми роскошными лугами, полями сарачинскаго пшена, садовыми растѣніями, цвѣтами и проч. и все повсюду столь хорошо воздѣлано, что (по извѣстіямъ Индійскихъ писателей) находится 100,000 мѣстечекъ и деревень.

Жители. Индусы говорятъ еще древнимъ Индостанскимъ языкомъ и исповѣдуютъ Брамин-скую религію. Они занимаются хлѣбопашествомъ и скотоводствомъ и работаютъ самыя лучшія шали, большею частію изъ Тибетской шерсти. Также производятъ они важную торговлю и отправляются ежегодно большими каравами въ Индостанъ, Персію, Большой и Малый Тибетъ и даже въ Китай.

Главное мѣсто есть *Сринагоръ*, при рѣкѣ Зеламъ, пространно и многолюдно. Также находится множество храмовъ и святынь; почему Кашемиръ почитается у Индійцовъ священною землею.

В) ИНДІЙСКІЯ НЕЗАВИСИМЫЯ ВЛАДѢНІЯ.

1. Земля Сейковъ.

Положеніе вдоль по Инду до Бухаріи. Величину ихъ полагаютъ до 15,000 квадр. миль; но многое находится внѣ Индіи и также многое еще неизвѣстно.

Почва. На югъ къ морю есть большая песчаная степь Реджистанъ, а впрочемъ земля плодородна и довольно воздѣлана.

Воды. Главныя рѣки суть: *Индъ*, который въ сѣверныхъ странахъ называется Аттокъ, *Гифазъ*, *Гидаспъ* и проч.

Жители. Сейки въ началѣ 18 столѣтія составляли только особую секту по исповѣданію, но вскорѣ усилились такъ, что могли сопротивляться угнетенію Магометанскихъ Монголовъ. Нынѣ представляютъ они союзную республику, которая можетъ выставить въ полѣ хорошей конной военной силы болѣе 100,000 человѣкъ, вооруженныхъ копьями, ружьями и саблями. Въ ихъ общество принимается всякой,

кто только обяжется всѣми силами противиться владычеству одного. Начальники въ провинціяхъ называются Райями.

Произведенія. Здѣсь водятся хорошія лошади и рогатый скотъ; также имѣются суконныя фабрики и оружейные заводы.

Они поклоняются единому Высочайшему Богу, какъ Творцу вселенной, не имѣютъ образовъ, и весьма снисходительны къ прочимъ исповѣданіямъ. Къ симъ землямъ причисляются:

1) *Панжабъ* или *Лагоръ*, къ югу отъ Кашемира, одна изъ прекраснѣйшихъ и воздѣланнѣйшихъ провинцій въ Индіи, которая въ изобиліи доставляетъ всякіе плоды. Она содержитъ 234 округа, изъ коихъ каждый состоитъ изъ многихъ деревень. Главныя мѣста суть:

Лагоръ, главный городъ всей области, имѣетъ 7 миль въ окружности, обнесенъ кирпичными стѣнами, съ 12 воротами и прекрасными строеніями и садами. Прежде былъ онъ долгое время резиденціею Великаго Могола, но много утратилъ прежняго своего блеска.

Аттокъ, на восточномъ берегу Инда, съ замкомъ, выстроеннымъ Великимъ Моголомъ Акбаромъ. Въ сей странѣ переходили чрезъ Индъ: Александръ, Тамерланъ и Шахъ-Надиръ.

Нагаркотъ, съ замкомъ между рогами.

Мултанъ, провинція къ югу отъ прежней, также при Индѣ. Здѣсь весьма жарко по причинѣ песчаной почвы и недостатка въ дождѣ. Жители еще весьма суровы и дики. Примѣчаются:

Мултанъ, городъ недалеко отъ Гидаспа, великъ, окруженъ стѣнами и защищаемъ замкомъ. Онъ былъ прежде гораздо значительнѣе.

Бакеръ, на островѣ въ Индѣ; укрѣпленъ. Въ окружной его странѣ находятся большія стада верблюдовъ.

3) Провинція *Синди*, къ югу отъ прежней до устья Инда, который здѣсь, какъ Нилъ, образуетъ Дельту. Внутренность земли совсѣмъ еще не извѣдана. Главное мѣсто есть

Татта или *Синди*, на Дельтѣ Инда, большой торговый городъ съ Индійскимъ Университетомъ, въ которомъ полагаютъ 400 коллегій, гдѣ преподается Богословіе, Философія и Политика.

Примѣчаніе. Земля *Нелаль*, которая обыкновенно сюда причисляется, описана будетъ при Китайскихъ посторонникъ владѣніяхъ.

II. Владѣніе Чаттовъ.

Лежитъ къ востоку отъ владѣнія Сейковъ къ верхнему Гангу. *Чатты* суть Индусское племя, которое въ древнія времена извѣстно было подъ именемъ Агировъ и почитались болѣе за разбойниковъ; но въ срединѣ 18 столѣтія образовали сильное государство. Около 1770 года было у нихъ отъ 60 до 70,000 ратниковъ. Послѣ они такъ были притѣснены Маратами, что имъ отъ прежнихъ владѣній осталась только малая часть. Они состоятъ подъ управленіемъ Князя, коего доходы простираются до 40,000 фунтовъ стерлинговъ. Примѣчаются:

Комеръ, большое, стѣнами окруженное мѣстечко, съ крѣпкимъ замкомъ.

Бартлоръ, многолюдный городъ съ замкомъ.

III. Владѣнія Маратовъ.

Составляютъ одно изъ обширнѣйшихъ и сильнѣйшихъ во всей Передней Индіи Государствъ.

Положеніе. Онѣ простираются отъ 16° до 27° сѣверной широты и отъ 88° до 104°

восточной долготы. *Величина* по причинѣ частыхъ перемѣнъ не вѣрна; иные считаютъ ее въ 34,000 квадр. миль.

Границы. Къ сѣверу граничатъ онѣ съ владѣніями Сейковъ, къ сѣверо-востоку съ Бенгалами, къ югу съ Голкондою и Мизорскою областію, а къ западу съ моремъ.

Воды. Главныя рѣки суть: *Буддаръ*, сѣверо-западная пограничная рѣка; *Нербуда*, течетъ въ Персидское море; *Таликъ* течетъ также туда; *Тапль* изливается въ Бенгальскій заливъ; *Гадавери* стремится къ Декану; *Кришна* также туда и проч.

Почва. Качество земли весьма различно. Здѣсь есть плодородныя, но также гористыя, песчаныя и степныя страны; вообще много еще объ нихъ неизвѣстно.

Жители. Маратты принадлежатъ къ колѣну Расбуттовъ, которое составляетъ вторую касту или дворянство древнихъ Индусовъ. Еще въ 17 столѣтіи знали ихъ какъ дикую хищную орду, которая обитала въ горахъ Марварскихъ и грабила богатые купеческіе караваны. Основатель государства ихъ былъ Севачь, Расбутской Князь, умершій въ 1680 году. Когда Аоренгзибъ хотѣлъ силою принудить Индійцевъ къ принятію Магометанской религіи, то собралъ онъ вмѣстѣ всѣ колѣна Расбуттовъ, сдѣлалъ нѣкоторыя завоеванія на западномъ берегу и такъ положилъ основаніе сего государства, которое болѣе и болѣе распространялось, въ послѣдствіи совершенно разорило Великаго Могола и до нашихъ временъ страшно. Маратты суть воинственный народъ, изъ котораго легко можно собрать 400,000 человѣкъ войска. Они большею частію питаются сарачинскимъ пшеномъ и плодами, и одѣваются только ку-

скомъ бумажной матеріи, обертывая оный вокругъ тѣла. Они привержены къ Браминскому закону, но и другія вѣры терпятъ. Они недовѣрчивы и неохотно позволяютъ иностранцамъ проѣзжать по своимъ землямъ.

Правленіе. Глава Маратговъ есть Пайшва, который однакожъ нимало или совсѣмъ не можетъ повелѣвать многими ихъ Князьями. Райи, которые посильнѣе, поступаютъ у себя какъ Государи: начинаютъ войну, заключаютъ миръ и проч. по своему произволенію. Всѣ Маратгскіе Князьи имѣютъ доходу вмѣстѣ 17 милліоновъ фунт. стерлинговъ, изъ коихъ Пайшвѣ приходитъ 4 милліона. Военная сила всѣхъ вмѣстѣ состояла въ 1796 году изъ 274,000 человѣкъ, изъ коихъ 210,000 было конницы. У нихъ есть достаточная, частію хорошо содержимая артиллерія. Маратты только для нужнаго продовольствія пашутъ землю, а вообще болѣе воинственны, нежели промышленны. Они не смотря на то, что недавно побѣждены Англичанами, все еще будутъ страшны, а станется, что со временемъ опять освободятъ Индію.

Раздѣленіе. Земли, составляющія ихъ владѣнія, суть: провинція *Дели*, часть *Аллагабада*, провинція *Мальва*, *Гузуратъ*, *Кандишъ*, *Бераръ*, часть *Визапура* и *Голкондіи*, *Довлатабадъ* и часть *Мижорскаго государства*. Всѣ сіи области подвластны Маратгамъ непосредственно, или только платятъ имъ дань. Но Маратгскихъ Князей такъ много и владѣнія ихъ такъ перемѣшаны между собою, что невозможно разобрать ихъ порознь. Все государство можно раздѣлить: а) на *Западное* и *Восточное*. Первымъ называется область *Пунагская* и раздѣлена между многими наслѣдными Князьями, которые признаютъ надъ собою общаго начальника

Пайшву, по крайней мѣрѣ по имени; Восточнымъ называется земля *Берарская* и составляетъ нераздѣльную область. b) На земли, непосредственно или посредственно Маратамъ подвластныя.

a) Земли, подвластныя Мараттамъ.

1) Земля *Пайшвы*, или западная половина области, содержитъ берегъ Конканъ, знатнѣйшую часть Визапура, Маглану, Довлатабадъ, южную часть Кандиша и малую часть западнаго Гузурата. Земля большею частію гориста, но весьма многолюдна. Здѣсь:

Пунагъ, на Гатскихъ горахъ, резиденція Пайшвы и столица всего Маратскаго государства, великъ, но худо выстроенъ и состоитъ собственно изъ 4 или 5 деревень, которыя имѣютъ обширный общественный торговый рынокъ. *Ситтерагъ*, крѣпость. *Визапуръ*, знатный городъ, прежде главное мѣсто большаго государства. Города: *Геріагъ*, *Коуль* и *Бассинъ*, на берегу морскомъ. Послѣдній имѣетъ хорошую гавань.

Амедабадъ, прежній главный городъ въ Гузуратѣ съ большими фабриками, производящій торговлю. *Камбайя*, большой городъ съ отмѣнною гаванью, бумажными мануфактурами и соловарнями. *Броахъ*, мануфактурный и торговый городъ, съ гаванью. *Бродера*.

2) *Ягіередары* или Маратскія ленныя Княжества, изъ коихъ примѣчаются:

Субагство Мальва, съ городами *Годагомъ*, *Серонгземъ* и *Шегудомъ*, есть одна изъ высочайшихъ провинцій въ Индостанѣ, съ многоразличными перемѣнными свойствами.

Малое *Субагство Кандишъ*, въ которомъ *Бурампуръ*, красивый и значительный торговый городъ, съ замкомъ.

Часть провинціи *Ашмирской*.

Сѣверная часть *Гузурата*.

3) Владѣніе *Берарское*, или восточная часть Маратскаго государства по обѣимъ сторонамъ рѣки Таили до восточныхъ морскихъ береговъ. Внутренность оной весьма мало извѣстна Европейцамъ. Главный городъ есть

Наглуръ, при Таилѣ, резиденція правителя, большой, хорошо населенный, но худо выстроенный безъ крѣпостныхъ строеній и только защищаемый цитаделью.

Куттакъ, прежняя столица Ориссы, нынѣ подвластный городъ. Онъ лежитъ при рѣкѣ Таилѣ, укрѣпленъ, имѣетъ нѣсколько красивыхъ домовъ и цитадель. Чрезъ сей городъ идетъ единственная дорога изъ Бенгалъ къ сѣвернымъ Циркарамъ.

Рутнулуръ и *Сумбулуръ*, главныя мѣста Маратскихъ подвластныхъ Князей.

4) Владѣніе *Удзейнскаго Райя*, одного изъ сильнѣйшихъ и самыхъ независимыхъ Маратскихъ владѣтелей. Въ оном лежатъ:

Удзейнъ, столица и резиденція. *Гогудъ*. *Гваліоръ*, главная крѣпость на огромной скалѣ, которая имѣетъ около 4 миль въ длину и въ верху совершенно плоска. Крутыя ея стороны, коихъ вышина простирается отъ 2 до 300 футовъ, почти въ отвѣсъ. Укрѣпленія простираются вокругъ до самаго края пропасти и только одинъ ходъ есть на верхъ. Пространство внутри укрѣпленій занято великолѣпными строеніями, водохранилищами, колодезями и пашнями. При сѣверо-западной подошвѣ скалы лежитъ городъ, который довольно великъ и хорошо выстроенъ, имѣя все каменные дома.

Развалины прежнихъ славныхъ городовъ Агры и Дели, памятники минувшаго величія.

Доходы сего владѣтеля простираются до 12 милліоновъ фунтовъ стерлинговъ, и онъ можетъ выставить въ поле 200,000 человѣкъ войска.

b) Зависимыя отъ Мараттовъ земли, или три большія Расбутскія Княжества.

1) *Удилуръ*, на сѣверо-западной сторонѣ Маратскаго государства, имѣетъ весьма плодородную почву; въ немъ: *Удилуръ*, столица и резиденція, великой и хорошо населенный городъ. *Хитторъ*, укрѣпленъ. *Сумбельлуръ*.

2) *Юдлуръ*, къ сѣверо-востоку отъ прежняго, называется также Марваръ, съ главнымъ городомъ *Юдлуромъ*.

3) *Чинагуръ* или *Жойнагуръ*, съ главнымъ городомъ *Жойнагуръ*, знатнымъ, окруженнымъ стѣнами мѣстомъ, съ замкомъ Райя. Подлѣ онаго съ 1725 года построенный новый городъ имѣетъ правильныя широкія улицы, полезные водоводы и обсерваторію. *Ратанлуръ*, важная крѣпость между неприступными горными ращелинами. *Самберъ* или *Самбгаръ*, съ большимъ соляннымъ озеромъ. *Ашмиръ*, славный городъ съ замкомъ.

4) Земля *Будельхундъ*, гористая полоса къ сѣверо-востоку отъ Маратскаго государства, гдѣ, какъ говорятъ, находится много алмазовъ. Знатнѣйшія мѣста суть:

Руа или *Ревагъ-Парна*, или Панна, великъ и многолюденъ. *Калингаръ*, твердая горная крѣпость. *Хаттерлуръ*, торговый городъ со многими Браминскими капищами. Крѣпости: *Гора* и *Мундель*

IV. Голкондское государство.

Лежитъ къ югу отъ Мараттскаго; гористая страна, въ которой, особливо на восточной сторонѣ, есть большія степи, наполненныя дикими звѣрями; но также и прекраснѣйшіе лѣса и славныя алмазныя ямы, коихъ прежде считалось до 23. Онѣ доставляли самые драгоцѣнные камни во всѣмъ свѣтѣ и занимали 60,000 человѣкъ.

Воды. Главныя рѣки суть: *Гадавери* на сѣверѣ и *Кистна* въ южныхъ странахъ.

Правленіе. Глава есть Магометанскій наслѣдственный Князь, съ титуломъ Ницама, или также Деканскаго Субы.

Раздѣленіе. Части владѣнія суть: 1) Собственная Голкондія; 2) Восточная часть Давлетабада; 3) Княжество Адони; 4) часть отъ Берара. Знатнѣйшія мѣста:

Гидерабадъ, при Мусси, побочной рѣкѣ Кистны, обширный, стѣнами обнесенный городъ, резиденція Субы.

Голконда, недалеко отъ Гидерабада, прежняя столица и горная крѣпость.

Адони, главное мѣсто названнаго по оному Княжества.

Аоренгабадъ, построенный Аоренгзибомъ, крѣпкій, прежде весьма многолюдный городъ.

Давлетабадъ, городъ съ горною крѣпостью.

Элачпуръ, древняя столица Берарская.

Примѣчаніе. То, что Низамъ получилъ въ 1792 и 1799 годахъ отъ Мизорской области, уступлено въ 1800 году Англичанамъ; за что онъ избавленъ отъ ежегодныхъ вспомогательныхъ денегъ на содержаніе 6400 человѣкъ Англинскаго войска.

С) ВЛАДѢНІЯ ЕВРОПЕЙЦОВЪ.

Первые Европейцы, утвердившіеся въ Передней Индіи, были Португальцы, которые, по открытіи пути около мыса Доброй Надежды, овладѣли почти всѣми Индійскими морями, и здѣсь, также въ Діу, Гоѣ и Негапатнамѣ утвердились такъ, что въ Гоѣ имѣли Вице-Роя. За ними послѣдовали Голландцы, которые сперва завоевали Молукскіе острова, въ 1618 году выстроили Батавію, и потомъ въ 1640 году получили Негапатнамъ и Кохинъ на Малабарскомъ берегу. Датчане прибыли сюда въ 1618 году и заложили городъ Транкебаръ, съ крѣпостью Дансборгомъ. Позже явились Французы, которые послѣ 1664 года построили Пондишери. Англичане получили сперва въ 1668 году островъ Бомбай, учредили многіе магазины въ Бенгалахъ, завладѣли Карнатикомъ, и когда въ 1740 году началъ колебаться престолъ Могола, то они такъ искусно вмѣшались въ распри Индійскихъ владѣльцовъ, что въ 1765 году покорили себѣ уже всѣ Бенгалы. Съ того времени они удивительно распространили могущество свое въ Передней Индіи.

Нынѣшнія владѣнія Европейцовъ въ Передней Индіи суть слѣдующія:

I. ВЛАДѢНІЯ АНГЛИЧАНЪ.

Англинскія владѣнія во всей Индіи раздѣляются на 4 Президентства: *Бенгалы*, *Мадрасъ*, *Бомбай* и *Бенкулы*, изъ коихъ три первыя лежатъ на твердой землѣ, послѣднее же состоитъ изъ острововъ.

I. Президентство Бенгальское.

Положеніе. Оно составляетъ сѣверо-западную часть Индостана и лежитъ большею частію по обѣимъ сторонамъ Ганга. Состоитъ изъ 6 провинцій.

1) Самые *Бенгалы*, при называемомъ по онымъ заливѣ. На сѣверо-восточной сторонѣ сей провинціи находятся Гарровскія, а на сѣверѣ Бутанскія или Тибетскія горы.

Воды. Знатнѣйшія рѣки суть: *Гангъ* съ южнымъ своимъ рукавомъ *Гугли*, *Буремпутеръ* и множество другихъ, кои большею частію съ сѣвера текутъ въ Гангъ.

Климатъ. Такъ какъ земля сія частію лежитъ въ сѣверномъ жаркомъ поясѣ, а частію возлѣ онаго, то жаръ здѣсь весьма великъ. Отъ Маія до Августа почти идетъ безпрестанный дождь и въ сіе время далеко выступаетъ Гангъ изъ береговъ своихъ. Отъ Ноября до Февраля годовое время бываетъ прохладно и туманно, смѣшенное съ градомъ.

Почва вообще чрезвычайно плодородна, производитъ почти всѣ потребности въ изобиліи и доставляетъ ежегодно двѣ жатвы.

Произведенія. Земля сія произращаетъ сарачинское пшено, пшеницу, отмѣнный сахарный тростникъ, шелкъ, хлопчатую бумагу, перецъ, опіумъ, Индійскіе орѣхи, селитру, сандальное дерево, гуммилакъ, индиго и проч. въ великомъ избыткѣ; при томъ поля покрыты цѣлыми стадами козъ, овецъ, свиней и домашними птицами. Воды изобильны самою вкусною рыбою; а въ Гангѣ водятся также крокодилы. Изъ дикихъ звѣрей есть пребольшіе слоны, величайшіе тигры, шакалы, дикіе буйволы и проч.; змѣи, скорпіоны, мокрицы, мухи и клопы въ великомъ множествѣ. Металловъ, кромѣ малой

части желѣза, совсѣмъ нѣтъ. Число жителей полагаютъ до 10 милліоновъ, изъ коихъ большая часть состоитъ изъ Индусовъ. Примѣчаются:

Калькутта, при рѣкѣ Гугли въ нездоровой странѣ, наполненной озерами и лѣсами. Онъ есть главный городъ всѣхъ Англійскихъ владѣній въ Восточной Индіи, имѣетъ 600,000 жителей и въ Англійской части дворцамъ подобные домы. Улицы пересѣкаются частію каналами, частію же прудами. Въ срединѣ города находится древній замокъ, съ извѣстною черною пещерою. Англичане имѣютъ здѣсь книгопечатни, обсерваторію, ученое общество для споспѣшествованія Азіятской исторіи, древностей и проч. Университетъ и Академію. У Католиковъ есть здѣсь Августинской монастырь, и почти всѣ разновѣрцы имѣютъ свои собственныя богослужебныя учрежденія. Здѣсь находятся купеческія конторы всѣхъ народовъ, множество фабрикантовъ и художниковъ, и производится нарочитое судостроеніе и торговля. Городъ защищается крѣпостью *Вилліамъ*, которая хорошо снабжена войскомъ и оружіемъ.

Муршедабатъ, при Гугли, прежде бывшая резиденція Набоба, теперь въ упадкѣ.

Дакка, между Гангомъ и Буремпутеромъ, болѣе Нѣмецкой мили въ длину, только узокъ, имѣетъ весьма важныя шелковыя, льняныя и бумажныя мануфактуры и здѣсь работается самое дорогое шитье. Онъ есть важнѣйшее торговое мѣсто всѣхъ Восточно-Индійскихъ бумажныхъ матерій; также находится здѣсь Армянская церковь.

Коссимбазаръ, при Гугли, важный торговый городъ, въ которомъ много Европейскихъ мага-

зиновъ и есть главное торговое мѣсто для Бенгальскаго шелка, котораго въ сей странѣ добывается великое множество.

Малдогъ, производитъ также великой промыслъ шелкомъ. *Рунглуръ*, главный торговый городъ съ Тибетомъ.

2) *Провинція Багаръ*, по обѣимъ сторонамъ Ганга, къ западу отъ Бенгалъ, съ которыми почвою, климатомъ и произведеніями сходна, только изобильнѣе селитрою и опіумомъ. Цѣлыя пространныя поля засѣяны здѣсь только макомъ. Англичане владѣютъ лучшею частію сей провинціи, а остальная принадлежитъ Маратамъ. Здѣсь находятся:

Патна, знатный торговый городъ при Гангѣ. Въ Европейской части домы прекрасны и прочны; всѣ же прочіе по большей части бѣдныя хижины изъ бамбуковаго тростника въ кривыхъ, грязныхъ улицахъ. Въ немъ есть много бумажныхъ ткальней и производится нарочитый торгъ селитрою и опіумомъ.

Динавуръ, противъ Патны. *Багаръ*, прежній многолюдный столичный городъ, нынѣ почти безлюденъ, имѣетъ разныя великолѣпныя Магометанскія гробницы.

Готосгаръ, весьма важная горная крѣпость. *Дурбанга* и *Монгиръ*, нынѣ неважны.

3) *Провинція Орисса*, къ югу отъ Бенгалъ. Англичане владѣютъ только сѣверною частію оной, а прочее принадлежитъ Маратамъ. Воздухъ жарокъ и сухъ, а почва весьма плодородна. Примѣчать должно городъ *Миднапуръ*.

4) *Провинція Бенаресъ*, къ западу отъ Багара, также при Гангѣ. Она составляетъ сѣверо-восточную часть преждебывшей провинціи Аллагада и имѣетъ 2 милліона жителей. Главное мѣсто есть

Бенаресъ, одинъ изъ величайшихъ городовъ въ Индостанѣ, на западномъ берегу Ганга. Въ немъ есть отчасти весьма хорошія строенія, много пагодовъ и мечетей и обитаемъ большею частію Индійцами. Также есть обсерваторія, и онъ почитается главнымъ мѣстомъ настоящей Индійской учености и посѣщается весьма часто Индійскими молельщиками изъ всѣхъ странъ. Здѣсь дѣлаютъ много кубовой краски и славныя шали.

5) *Провинція Аудъ*, часть прежняго Набобства сего имени, большею частію плодородная равнина, по которой текутъ Гангъ, принимающій здѣсь многія рѣки съ сѣвера, и рѣка Юнна. Еще въ срединѣ протекшаго столѣтія принадлежала она къ владѣніямъ Великаго Могола; но въ 1752 намѣстникъ его сдѣлался независимымъ; нынѣ же совершенно подвластенъ Англичанамъ, платитъ имъ ежегодной подати 1,922,362 рупій и долженъ содержать 10,000 человѣкъ Англійскаго войска. Провинція сія вездѣ представляетъ слѣды угнетенія и опустошенія. Примѣчаются:

Лукновъ, при рѣкѣ *Гунти*, резиденція Набоба. Въ немъ узкія, немощенныя улицы, кои въ сухую погоду несносно пыльны, а въ дождливую чрезвычайно грязны. Въ немъ дѣлаютъ кубовую краску.

Физабадъ, также Бангла, при рѣкѣ *Гагрѣ*, обширный городъ, съ изряднымъ укрѣпленнымъ замкомъ. Здѣсь есть остатки прекрасныхъ зданій, мечетей и проч. Вблизи отъ онаго находятся развалины великолѣпнаго города *Оуда*, куда еще, какъ къ священному мѣсту, ходятъ на поклоненіе Индійцы.

Джерабадъ, со многими ткальнями бумажныхъ матерій.

Бальрампуръ, изрядное торговое мѣсто, часто посѣщаемое сѣверными горными жителями Индостана.

Аллагабаръ, Англійское владѣніе, великъ и укрѣпленъ, съ прекрасными домами, садами и замкомъ.

Фуррахабадъ, обширный городъ, бывшій еще недавно столицею Рогилласкаго Княжества (*) съ замкомъ. Въ немъ дѣлаютъ кубовую краску и производятъ торгъ разными Индійскими товарами.

Брампуръ, при Гангѣ, знатный торговый городъ, принадлежащій Рогилласамъ.

6) *Провинція Типра*, къ востоку отъ Бурремпутера, прежде принадлежала къ Задне-Индійскому Королевству Ашаму, нынѣ же присоединена къ Бенгаламъ. Она гориста и мало извѣстна, имѣетъ немного золота, множество дикихъ слоновъ и тигровъ. У Типрановъ бываютъ пребольшіе зобы и они еще весьма суровы, особенно Куциды или горные жители, раздѣленные на многія малыя племена и безпрестанно производящіе между собою непримиримыя, мстительныя войны. Извѣстнѣйшее мѣсто есть *Корналлагъ*.

Примѣчаніе. Къ Президентству Бенгальскому причисляется и островъ *Принца Валскаго*. (Смотри ниже описаніе *полуострова Малакки*.)

И такъ Англичане частію непосредственно, частію же посредственно владѣютъ всѣмъ Гангомъ, до самаго сѣвернѣйшаго берега Индоста-

(*) Рогилласы суть боковая отрасль Патанскаго народа, и прежде были весьма сильны, будучи въ состояніи выставить въ поле 80,000 человѣкъ войска. Нынѣ состоятъ они подъ Англійскимъ начальствомъ.

на. Товары, получаемые ими изъ сихъ провинцій, суть: селитра, опіумъ, сахаръ, сарачинское пшено, соль, шелкъ, а преимущественно бумажныя матеріи. Однакожъ сіи прежде богатыя и цвѣтущія страны, которыя подъ Могольскимъ владычествомъ приносили 13 милліоновъ фунт. стерлинговъ доходу, нынѣ бѣдны и совершенно лишены денегъ. Жители должны платить подать произведеніями, а самые необходимые товары: соль, бетелъ, табакъ и проч. какъ изключительно принадлежащіе Англичанамъ, должны брать за такую цѣну, какую имъ назначатъ.

II. Президентство Мадрасское.

Оно заключаетъ всѣ Бриттанскія владѣнія на восточной сторонѣ Передне-Индійскаго полуострова, отъ мыса Коморина до Маратской Орисы, то есть, до 20° сѣверной широты, землю болѣе нежели на 225 миль въ длину. Оную удобно раздѣлить можно на 3 части.

a) *Карнатикъ*, большая прибрежная земля, которая въ обширномъ смыслѣ простирается отъ самаго южнаго конца полуострова до 16° сѣверной широты. b) Завоеванныя отъ Мизорскихъ областей въ 1799 году и къ сему президентству присоединенныя земли. c) *Циркары*, прибрежная страна, къ сѣверу отъ Карнатика до границъ Маратской Орисы. Карнатикъ, болѣе бѣденъ, нежели изобиленъ водою, и плодородіе почвы совершенно зависитъ отъ содержанія танковъ или водохранилищъ, изъ коихъ поля должны быть орошаемы. Ежели сіи пренебрежены бываютъ, то малодушный земледѣлецъ убѣгаетъ и почва тогда въ немногіе годы зарастаетъ дикимъ кустарникомъ. Такова участь Карнатика нынѣ, потому что онъ отъ продолжительной войны Французовъ съ Англичанами

и отъ нападеній Гидеръ-Алія страшно потерпѣлъ. Главная рѣка *Колеронъ* раздѣляетъ его на двѣ части, изъ коихъ сѣверная совсѣмъ, а южная отчасти непосредственно, отчасти же посредственно принадлежитъ Англичанамъ.

а) *Сѣверный Карнатикъ*, или Карнатикъ въ тѣсномъ смыслѣ, состоитъ изъ трехъ частей:

1) *Карнатикской Яггіеръ*, почти въ срединѣ, прибрежная полоса на 20 миль въ длину и 9 въ ширину, содержавшая прежде 2200 Индійскихъ деревень, нынѣ же весьма безлюдна. Здѣсь лежатъ:

Мадрасъ, у самаго моря, отъ коего земля такъ полого возвышается, что часто едва можно примѣтить разность между обѣими. Онъ есть обширный, приморской и торговый городъ, болѣе нежели съ 300,000 жителей и состоитъ изъ 3 частей: а) изъ укрѣпленнаго замка, или крѣпости Св. Георгія, гдѣ живетъ Губернаторъ; b) изъ Чернаго города, въ коемъ живутъ Армяне, Бенгальцы, Китайцы, Пегуаны, Черные Евреи въ прекрасныхъ палатахъ и бѣдныхъ хижинахъ; c) изъ Новаго-Мадраса, гдѣ прекрасные домы и правильныя улицы, обитаемыя большею частію Европейцами и Индійцами. Мадрасъ есть пребываніе втораго Британскаго Президентства, имѣетъ Лютеранское миссіонерное заведеніе, Протестантское училище, Географическое общество, типографію, сиротское заведеніе, обсерваторію и проч. Мануфактуры здѣшнія важны: работаютъ разныя стеклянные и горшечные товары, вывариваютъ морскую соль, обжигаютъ кирпичь и особенно весьма прекрасныя дѣлаютъ бумажныя цвѣтныя матеріи. Рейда хотя часто посѣщается, однакожъ мѣлка и все должно изъ кораблей подвозить къ берегу для выгрузки на

легкихъ ботахъ. Когда Англичане поселились здѣсь въ 1641 году, тогда мѣсто сіе состояло изъ нѣсколькихъ бѣдныхъ рыбачьихъ хижинъ; нынѣ же онъ, послѣ Батавіи, изъ величайшихъ и важнѣйшихъ городовъ Индіи.

Гора Пондамали, съ крѣпостными строеніями и ботаническимъ садомъ.

Меліапуръ, или *Сент-Томасъ*, обитаемый большею частію Индійскими Христіянами, которые суть потомки Португальскихъ и Индійскихъ предковъ. Въ немъ есть Католическои Епископъ, монастырь и двѣ Католическія церкви. Здѣсь работаютъ много бѣлыхъ и цвѣтныхъ бумажныхъ товаровъ. Сказываютъ, что здѣсь погребенъ Святый Ѳома.

2) *Земля Кудалоръ*, съ городомъ того же имени и крѣпостью Св. Давида. Въ городѣ и принадлежащихъ къ оному деревняхъ живетъ болѣе 60,000 человѣкъ, большею частію ткачей.

3) *Набобство Карнатикское* или *Аркотъ*, заключаетъ остальную часть земли. До 1800 года состояло оно подъ управленіемъ собственнаго Набоба, который былъ весьма зависимый данникъ Англичанъ. По смерти послѣдняго Набоба Мугамеда Али Хана, Англичане противузаконно присвоили себѣ область его, и такимъ образомъ владѣютъ нынѣ всемъ Карнатикомъ. Примѣчаются:

Аркотъ или *Арруката*, старинный большой городъ съ цитаделью, доселѣ столица Набоба. Вблизи отъ онаго лежитъ на горѣ крѣпость *Калигуръ*. *Порто ново*, открытый приморскій городъ. *Велуръ* или *Веллоръ*, городъ при рѣкѣ Паліеръ. *Жинжи*, весьма важная крѣпость. *Карнатикъ-Гуръ* и *Доббн-Гуръ*, крѣпости. *Амбуръ*, *Веллоръ*, *Генгелотамъ*, *Онголе* и проч. города.

b) *Южный Карнатикъ*, къ югу отъ Колерона, состоитъ изъ земель или областей Танжора, Маравара, Мадура и Тиневелли, которыя частію посредственно, частію же непосредственно принадлежатъ Англичанамъ.

1) *Танжоръ*, малая земля при устьѣ *Колерона*. Она весьма хорошо наводняется многими рукавами сей рѣки и каналами, а отъ того и чрезвычайно плодородна. Въ году бываютъ по двѣ и даже по три жатвы сарачинскаго пшена. Въ 1675 году считалось здѣсь 5753 города и деревни, кои всѣ заселены были трудолюбивыми земледѣльцами, ремесленниками, мануфактуристами и купцами; но съ тѣхъ поръ пришла она въ чрезвычайной упадокъ, и наконецъ почти совсѣмъ была опустошена Гидеръ-Аліемъ. Она состоитъ изъ округовъ Тривади, Комбиконума, Маржанерама, Маммергуди и Паттакотта. Къ непосредственнымъ владѣніямъ Англичанъ принадлежатъ:

Негапатнамъ, укрѣпленный приморскій и торговый городъ при устьѣ одного рукава Колерона. Онъ важенъ по торговлѣ съ восточными островитянами и занимаетъ владѣніе изъ 13 деревень, обитаемыхъ большею частію Индійскими ткачами. Городъ *Нагоръ Девикотта*.

Преждебывшему владѣтелю или Раіѣ принадлежитъ нынѣ только маленькой округъ подъ Британскимъ верховнымъ владычествомъ, гдѣ

Танжоръ, большой по Индійскому образу и укрѣпленный городъ, окруженный стѣною и водянымъ рвомъ, въ коемъ содержатъ множество крокодиловъ.

Кромѣ сего имѣютъ здѣсь свои владѣнія Французы и Голландцы, о коихъ будетъ ниже описано.

2) *Владѣніе Тричинаполи*, вдоль по Колерону, при берегахъ коего земля весьма плодородна. Отъ онаго Англичанамъ принадлежитъ непосредственно самая большая часть, гдѣ

Тричинаполи, городъ недалеко отъ рѣки Колерона. Онъ занимаетъ большое пространство съ 300,000 жителей и дворцомъ; хорошо укрѣпленъ, окруженъ крокодильнымъ рвомъ и есть главное оружейное мѣсто для Англичанъ въ здѣшней странѣ. Недалеко отъ города лежатъ двѣ большія пагоды, *Юмбатистна* и *Серингамъ*, которыя суть самыя прекрасныя и знаменитыя во всей Индіи.

Прочее отдано на откупъ собственному Райѣ, который за то ежегодно платить долженъ 100,000 фунтовъ стерлинговъ.

3) *Земля Диндигуль*, къ югу отъ Тричинаполи, имѣетъ своего собственнаго Райя, который совершенно зависимъ отъ Англичанъ. Главное мѣсто есть *Диндигуль*, съ крѣпостью.

4) *Земля Калліеровъ* или *Колиріевъ*, хищнаго и дикаго Индусскаго народа. Она простирается отъ морскаго берега болѣе нежели на 65 Англ. миль во внутрь земли и поросла лѣсомъ и непроходимымъ кустарникомъ, почему весьма удобна для хищныхъ жителей. Они состоятъ подъ властію своихъ собственныхъ начальниковъ и могутъ тотчасъ выставить въ поле отъ 30 до 40,000 человѣкъ войска, и всегда готовы вмѣшаться въ возникающіе здѣсь раздоры. Здѣсь находящаяся крѣпость называется *Пудукотта*.

5) *Владѣніе Мадурское*, къ югу Диндигуля, величиною почти съ Португалію. Внутренность страны состоитъ изъ лѣсовъ и горъ, содержащихъ много дикихъ тигровъ, особенно же слоновъ. Прежде имѣло оно своего собствен-

наго Царя, который былъ изъ могущественнѣйшихъ и самыхъ неограниченныхъ Государей въ Индіи и ежегодно имѣлъ доходу 8 милліоновъ талеровъ; нынѣ же большею частію принадлежитъ оно Англичанамъ, а остальное платитъ имъ дань. Примѣчается

Мадура, прежняя столица, прежде былъ великъ, многолюденъ и хорошо укрѣпленъ, нынѣ же въ [illegible] упадкѣ. Въ немъ есть царскій дворецъ, много хорошихъ домовъ, нѣсколько пагодъ и проч.

6) *Владѣніе Шевагунга* или *Малая Марава*, къ востоку отъ Мадуры до морскаго берега. Почва большею частію неспособна къ хлѣбопашеству и покрыта часто лѣсами и дикимъ кустарникомъ; но овецъ и рогатаго скота изобильно. Жители многочисленны и воинственны; хотя не такъ суровы, какъ ихъ сосѣди Каллиеры, но весьма недостаточны еще промыслами и прудолюбіемъ. Главное мѣсто есть *Калякоилъ*. Имѣетъ своего собственнаго Райю, которой однакожъ платитъ дань.

7) *Большая Марава*, на морскомъ берегу, лучше населена и воздѣлана, нежели прежняя. Деревни наполнены ткачами, которые обдѣлываютъ въ сосѣдствѣ растущую хлопчатую бумагу. Платящій дань Райя имѣетъ пребываніе свое въ *Раннадѣ*, большомъ и хорошо укрѣпленномъ городѣ.

8) *Тинневелли*, самая южная провинція на семъ берегу, съ сѣверной стороны имѣетъ невосходимыя горы, впрочемъ же ровную, хорошо наводняемую и плодородную почву. Она производитъ сарачинское пшено, а въ сухихъ мѣстахъ въ изобиліи хлопчатую бумагу. Жители суровы и воинственны и управляются 32 Райями,

которые войну и грабежъ предпочитаютъ обработыванію земли. Примѣчаются:

Калакадъ, укрѣпленное мѣсто.

Тутокоринъ, на морскомъ берегу, славенъ здѣшними, прежде изобильными жемчужными ловлями.

Къ Президентству Мадрасскому принадлежитъ

Британской Мизоръ.

Гидеръ-Али, храбрый и хитрый похититель прежде малаго владѣнія Мизорскаго, распространилъ границы онаго съ 1760 года такъ далеко, что оно послѣ Маратскаго стало могущественнѣйшимъ государствомъ въ Индіи. Онъ умеръ въ 1782 году и оставилъ оное сыну своему Типпо-Саибу. Оно содержало собственный *Мизоръ* и зависимыя Княжества: *Коимбеторъ*, *Каликутъ*, *Кананоръ*, *Канару*, *Сунду*, *Беднуръ* и проч. Но въ 1792 году Типпо-Саибъ замѣшался въ войну съ Англичанами и въ 1799 потерялъ половину своихъ владѣній; а во вторую войну былъ самъ убитъ и все его государство разрушилось. Англичане получили изъ того самую большую часть и присоединили къ президентству Мадрасскому слѣдующія земли:

1. Бывшую *Мизорскую* столицу *Серингапатнамъ*, со знатною областію. Онъ лежитъ на островѣ въ Колеронѣ, многолюденъ и хорошо укрѣпленъ.

Паликачери, славный городъ и твердая крѣпость.

Конканъ или *Конхао*, въ Гатскихъ горахъ, хорошо укрѣпленный тѣсный переходъ между Малабаромъ и Короманделомъ.

2) *Баррамагалъ*, или округъ 12 крѣпостей, къ границѣ Карнатика. Между оными есть *Кистнагери*, *Ріцжакатта*, *Салемъ*, *Аттуръ*, *Намоцль и проч.*

3) Провинція *Коимбеторъ*, съ крѣпостями: *Уссоръ*, *Бангалоръ* и *Коларъ*.

4) Такъ называемые *Циркары*, или въ сѣверѣ отъ Карнатика лежащія прибрежныя владѣнія. Онѣ отъ Голконды и Маратской области отдѣляются цѣпью высокихъ горъ и непроходимыми лѣсами. Знатнѣйшія рѣки суть: *Гонгигама*, *Кистна* и *Годавери*. Циркары составляютъ слѣдующія владѣнія:

a) *Гунтуръ*, къ сѣверу отъ Карнатика, въ 1789 году отъ Низама уступленъ Англичанамъ. Главная рѣка есть *Кистна*, на сѣверныхъ границахъ. Главное мѣсто есть *Гунтуръ* или *Кондавиръ*, съ важными мануфактурами бумажныхъ матерій.

b) *Кондапилли*, къ сѣверу при рѣкѣ Кистнѣ, гдѣ:

Мазулипатамъ, при рукавѣ Кистны, богатое мѣсто, гдѣ находятся важныя мануфактуры бумажныхъ матерій, ситцовъ, нюхательнаго табаку и проч. Онъ производитъ знатный торгъ.

Низампатамъ, маловажное мѣсто, гдѣ много соли приготовляется изъ морской воды посредствомъ солнечнаго жара, которая въ великомъ количествѣ сбывается въ торгу.

c) *Эллоръ*, съ городомъ того же имени.

d) *Рачамундри*, также съ главнымъ городомъ того же имени.

e) *Сикаколь*, гдѣ города *Сикаколь* и *Ганжамъ*, оба при морѣ.

III. Президентство Бомбайское

Находится большею частію на западной сторонѣ полуострова и простирается отъ мыса Коморинскаго до Камбайскаго залива. Принадлежащія къ оному владѣнія суть отчасти посредственно, а отчасти непосредственно зависящія.

А) Непосредственныя владѣнія.

1) *Владѣніе Бомбайское* состоитъ изъ острововъ: *Бомбая*, *Сальсетты* и *Элефанты*.

Положеніе. Островъ *Бомбай* лежитъ при берегѣ Конканъ подъ 19° сѣверной ширины, и въ окружности имѣетъ около 20 Англ. миль.

Климатъ его гораздо сноснѣе, нежели въ южнѣйшихъ частяхъ полуострова; но почва такъ песчана и безплодна, что ничего не поспѣваетъ, кромѣ кокосовыхъ деревъ, составляющихъ здѣсь цѣлые лѣса. Также и вода не весьма годна. Но гавань его есть изъ безопаснѣйшихъ и удобнѣйшихъ во всей Индіи, и за одинъ разъ вмѣщаетъ въ себѣ до 300 кораблей. Главное мѣсто есть

Бомбай, большой и укрѣпленный городъ съ 140,000 жителей, состоящихъ изъ Турокъ, Персіянъ, Арабовъ, Армянъ, Негровъ, Индусовъ и Европейцовъ. Въ немъ есть крѣпкая цитадель, хорошія корабельныя верфи, много Протестанскихъ и Католическихъ церквей и производится важный торгъ. Въ 1797 году было здѣсь 10 Европейскихъ, 7 Армянскихъ, 20 Индостанскихъ, 11 Персидскихъ и 4 Турецкихъ торговыхъ домовъ; при томъ онъ есть мѣстопребываніе Президентства.

Островъ Сальсетта лежитъ къ сѣверу отъ Бомбая, еще болѣе его и весьма хорошо воздѣланъ; а по сему прежній снабжается большею частію отсюда съѣстными припасами. Также изобилуетъ дичью.

Островъ Элефанта, близъ самаго Бомбая, замѣчателенъ по древнему Индійскому храму, который весь высѣченъ въ скалѣ и наполненъ столбами, истуканами, переходами и проч.

2) Городъ *Сурать*, на южномъ берегу рѣки *Тапти*, изъ важнѣйшихъ приморскихъ и тор-

говыхъ городовъ въ Индіи. Онъ укрѣпленъ, имѣетъ цитадель, гавань для малыхъ кораблей и 600,000 жителей всѣхъ народовъ и исповѣданій, такъ какъ и Бомбай, между коими много весьма богатыхъ купцовъ. Здѣсь находятся Католическія и Армянскія церкви, Магометанскія мечети, также Индійскіе особые домы для призрѣнія звѣрей. Работаютъ разныя шелковыя матеріи, ситцы, золотыя и серебряныя вещи, разные товары изъ перламутра и чернаго дерева, и производится важный торгъ съ гаванями при Персидскомъ и Аравійскомъ заливахъ, Малабарскими и Коромандельскими приморскими мѣстами и проч.

3) Нѣкоторыя полосы и мѣста въ *Сундѣ*, *Канарѣ* и на южномъ *Малабарскомъ* берегу, именно:

Карваръ, приморской городъ при рѣкѣ Алигѣ; *Кайара*; приморской городъ *Оноръ*, производящій важный торгъ перцомъ; городъ *Мангалоръ*, съ весьма хорошею гаванью; городъ *Теллишери* въ Кананорской землѣ, съ крѣпостью и главною конторою, весьма здоровое мѣсто; *Вайпуръ*, съ отмѣнною гаванью; *Кранганоръ* и *Анженго* съ гаванью.

В) Посредственныя Англійскія владѣнія.

1) Остатки Мизорскаго государства, или *Новой Мизоръ*, при берегахъ верхняго Колерона или Кавери, величиною почти въ 1190 квадр. миль. Владѣтель онаго есть потомокъ выгнаннаго Гидеръ Аліемъ собственнаго Райя; состоитъ нынѣ подъ Англійскою опекою, долженъ платить ежегодно 700,000 пагодовъ дани и содержать въ крѣпостяхъ своихъ Англійскіе гарнизоны. Здѣсь находятся:

Мизоръ, укрѣпленная резиденція, недалеко отъ Серингапатнама. *Банкелорумъ*. *Киделль*-

рогъ. *Бедноръ или Гидернагоръ*, съ 150,000 жителей. *Карроръ*.

2) Княжество *Курга*, къ востоку отъ мыса Дилли, содержитъ 50 квадр. миль и пространные лѣса тисоваго дерева. Главное мѣсто есть *Меркара*.

3) *Кананорская Земля*, къ югу отъ мыса Пилли. Она управляется дань платящимъ Царемъ и содержитъ

Кананоръ, съ замкомъ.

Котту, приморской городъ, гдѣ много дѣлаютъ ситцовъ.

4) *Каликутъ* или *Калькутъ*, также царство Саморина, прибрежная страна къ югу отъ мыса Дилли, изобильная перцомъ, кардамономъ сандальнымъ и тисовымъ деревомъ. Она заключаетъ въ себѣ многія Индусскія Княжества и государства Наировъ, кои всѣ вообще признаютъ главою своимъ Саморина, то есть верховнѣйшаго Императора. Примѣчаются:

Каликутъ, при морѣ, важный торговый городъ, гдѣ есть разныя Европейскія торговыя конторы. Онъ безъ стѣнъ, имѣетъ 6000 домовъ и довольно нынѣ засоренную пескомъ гавань. Округа его есть изъ самыхъ плодородныхъ и хорошо воздѣланныхъ. *Фиркабадъ* и *Теренгари* города.

5) *Кохинъ*, къ югу отъ Каликута, состоитъ подъ управленіемъ весьма неограниченнаго Райя. Примѣчать должно:

Трипантри, столицу и резиденцію.

Діемпоръ, мѣсто, гдѣ имѣлъ нѣкогда мѣстопребываніе свое Царь такъ называемыхъ Ѳоминскихъ Христіянъ.

6) *Траванкоръ*, самая южная часть Малабарскаго берега и есть самая большая область на ономъ, орошается многими рѣками и произво-

дитъ сарачинское пшено, корицу, особенно же перецъ, а на берегу морскомъ кокосовыя пальмы. Между жителями находится еще много потомковъ Индійскихъ Христіянъ, которые обращены прежде были Португальцами силою или убѣжденіями. Государь есть Индусской Райя, нынѣ самый могущественный между Малабарскими Государями, который въ 1790 году могъ выставить въ поле около 150,000 человѣкъ войска. Здѣсь лежатъ:

Траванкоръ, совсѣмъ внизу на югѣ, городъ, со знатнымъ замкомъ. *Тревиндеранъ*, собственная резиденція съ замкомъ. *Одеакопри*, крѣпость и главное оружейное мѣсто, съ литейнымъ заводомъ. *Пиліалкотти*, недалеко отъ Тиневелли, имѣетъ прекрасныя бумажныя прядильни. *Чирангамъ*. *Порка*, приморской городъ, производящій торгъ перцомъ. *Алалутъ*, знатное торговое мѣсто. *Неренамъ*, пребываніе Католическаго Епископа.

Мангатта, важный городъ, съ огромною Католическою церковію. *Ангамали*, древній, славный, нынѣ же совершенно раззоренный городъ. *Веттіакотта*, нововыстроенная крѣпость на Мизорской границѣ. *Каледши*, приморскій городъ, съ малою гаванью. *Коттатъ*, самый древній фабричный и торговый городъ. *Товалли*, замокъ. Мысъ *Коморинскій* состоитъ изъ многихъ одна на другую выдающихся скалъ и простирается на нѣсколько миль въ море. На одной скалѣ стоитъ храмъ Пресвятой Дѣвы.

Подъ владѣніемъ Траванкорскаго Царя состоятъ еще разныя Браминскія владѣнія, какъ-то: *Анбалалуша*, со славною пагодою; *Эдалолли*, съ дворцомъ верховнаго Брамина; *Тридшіуръ*, со славнымъ вышнимъ училищемъ.

IVe Англійское *Президентство* въ Восточной Индіи есть *Бенкульское*, заключающее острова въ Индійскомъ Океанѣ. Описаніе оныхъ будетъ ниже.

Всѣ сіи пространныя владѣнія принадлежатъ собственно Англійской Остъ-Индской торговой Компаніи, однакожъ подъ покровительствомъ и верховнымъ начальствомъ короны. Онѣ составляютъ самую лучшую и удобнѣйше расположенную часть всего полуострова, занимая по малой мѣрѣ седмь двѣнадцатыхъ частей береговъ и обладая судоходными рѣками: Гангомъ, Бурремпутеромъ, Кистною, Гаппіею и Колерономъ. Народонаселеніе только въ непосредственныхъ владѣніяхъ простирается до 23,657,000; доходы составляютъ 9,742,000 фунтовъ стерлинговъ, изъ коихъ чистаго прибытка остается 781,760 фунтовъ стерлинговъ. Правленіе находится въ рукахъ Генералъ-Губернатора въ Калькуттѣ, который имѣетъ главное начальство надъ всѣми Президентствами. Число гражданскихъ служителей Компаніи простирается до 2814; сами же Директоры находятся въ Англіи. Боенная сила, содержимая Компаніею въ Индіи, состоитъ изъ 119,000 человѣкъ, изъ коихъ 24,000 Европейской пѣхоты и 2400 конницы; остальное же состоитъ изъ Индійскихъ войскъ, въ коихъ Сипойсы суть самые многочисленнѣйшіе. Они носятъ красную курточку, сдѣланную на подобіе мундира, бѣлые жилеты и такія же панталоны, которыя только доходятъ до колѣнъ, прочая часть ногъ непокрыта; а на ногахъ носятъ родъ туфель. Оружіе ихъ сабли и ружьл со штыками. Англійскіе чиновники въ Индіи живутъ роскошно и великолѣпно, а при томъ наживаютъ еще богатства; самая же Компанія

имѣетъ на себѣ болѣе 14 милліоновъ фунтовъ стерлинговъ долговъ.

II. Владѣнія Голландцевъ.

Владѣнія и торговыя конторы нынѣ уничтоженной Голландско-Остъ-Индской Компаніи на Передне-Индійскомъ полуостровѣ состоятъ изъ трехъ частей:

I. *Бенгальская Дирекція* состоитъ болѣе изъ нѣсколькихъ торговыхъ конторъ, дозволенныхъ имъ отъ Англичанъ, нежели изъ земель и мѣстъ. Знатнѣйшая изъ оныхъ есть

Деревня *Кинсура* при рѣкѣ *Гугли*, гдѣ находятся строенія для Директора и другихъ чиновниковъ, ограждаемыя крѣпостью *Густавомъ*. Самая деревня, недалеко отъ Калькутты, хотя неправильно выстроена, но отъ многихъ прекрасныхъ домовъ Европейцовъ имѣетъ красивый видъ. Англичане завладѣли оною въ Августѣ 1795. Другая Голландская торговая контора находится гораздо далѣе въ городѣ *Коссимбазарѣ*.

Голландцы изъ Батавіи привозили сюда пряности, свинецъ, желѣзо, мѣдь и нѣкоторыя шерстяныя матеріи; за то получали селитру, разные бумажные товары, пряжу, шелкъ и шелковыя матеріи, опіумъ, буру и проч.

II. *Губернія* на *Коромандельскомъ* берегу, состояла прежде изъ разныхъ мѣстъ, изъ коихъ однакожъ они мало по малу вытѣснены Англичанами. Нынѣ принадлежатъ Голландцамъ:

Паліакатъ, съ крѣпостью Гельдріею, на границѣ Мадрасскаго округа. Городъ только посредственъ, обитаемъ Голландцами, Индійскими Португальцами и Малабарцами и имѣетъ прекрасныя мануфактуры ситцевъ, носовыхъ платковъ и другихъ бумажныхъ матерій.

Садрасапатнамъ, красивое, сильно укрѣпленнее мѣстечко съ замкомъ, при устьѣ Паларіи, имѣетъ Римско-Католической приходъ и работаетъ также весьма хорошіе бумажные товары.

Тутокоринъ, въ землѣ Тиневалли, около коего производилась прежде знатная жемчужная ловля въ прилежащихъ водахъ. Городъ *Кильхаръ*, въ Малабарѣ.

III. *Комендантство Кохинское*, на Малабарскомъ берегу. Здѣсь знатнѣйшее мѣсто есть *Кохинъ*, въ Траванкорскомъ владѣніи. Онъ лежитъ пріятно на островѣ, великъ и хорошо укрѣпленъ, имѣетъ гавань и крѣпость. Жители суть Европейцы и Индусы; а Евреи живутъ въ деревнѣ, лежащей отъ онаго на западъ. Торгъ здѣсь былъ нѣкогда важенъ. Привозили пряности, свинецъ, цинкъ, желѣзо, мѣдь, квасцы, канфару, сукна и проч. а покупали перецъ, кардамонъ, корицу, сандальное дерево, ситцы и проч. а иногда отправляли и невольниковъ къ мысу Доброй Надежды; но сей торгъ нынѣ чрезвычайно упалъ.

Между прочими въ сосѣдственныхъ Наирскихъ владѣніяхъ лежащими поселеніями важнѣйшее есть *Гвилонъ* или *Койланъ*. Оно есть маленькое красиво выстроенное мѣстечко, съ твердою крѣпостью и превосходною гаванью. Въ *Суратѣ* имѣли Голландцы также контору, которая однакожъ отдана нынѣ частнымъ купцамъ.

III. Португальскія владѣнія.

Португальцы, первые изъ Европейцевъ, поселившіеся въ Восточной Индіи и бывшіе долгое время тамъ самыми могущественными, нынѣ имѣютъ только немногія мѣста, именно:

Гою, на берегу Сундскаго владѣнія, на островѣ, который образуется рукавомъ большой рѣки, здѣсь въ море впадающей. Домы его стоятъ порознь, а отъ того мало порядочныхъ улицъ. Въ немъ есть хорошо выстроенный дворецъ Вицероя, великолѣпныя церкви, Архіепископъ, который есть Примасъ Индіи, 11 мужскихъ и 2 женскихъ монастырей; но небольшое число жителей, а прежде было 20,000 оныхъ. Никакой Мусульманинъ или Индусъ не терпимъ по близости города. Онъ весьма хорошо защищается многими крѣпостными строеніями и имѣетъ 5000 человѣкъ гарнизона. Гавань принадлежитъ къ самымъ лучшимъ и обширнѣйшимъ въ Старомъ Свѣтѣ.

Даманъ, между Бомбаемъ и Суратомъ, приморскій городъ съ нѣсколькими крѣпостцами, 7 церквами и многими монастырями.

Діу, укрѣпленный городъ, на маломъ островѣ того же имени, при южномъ концѣ Гузурата. Въ немъ узкія улицы, а отъ того нездоровый воздухъ, да и мало посѣщается.

IV. Французскія владѣнія.

Они лежатъ частію въ Бенгалахъ, частію же на Малабарскомъ и Коромандельскомъ берегахъ.

1) Въ Бенгалахъ имѣютъ они

Шандернагоръ, къ сѣверу отъ Калькутты, при рѣкѣ Гугли. Онъ имѣетъ крѣпость и кромѣ сего еще хорошо укрѣпленъ; однакожъ Французы здѣсь совершенно зависимы отъ Англичанъ. Принадлежащій къ оному округъ составляетъ около одной Французской мили.

2) На Карнатикскомъ берегу имѣютъ они:

Пондишери, между Мадрасомъ и рѣкою Колерономъ, знатный приморскій городъ и сре-

доточіе всей французской торговли въ Индіи. Въ немъ красивые домы, разныя Католическія церкви, превосходная рейда и 60,000 жителей, между коими много Европейцевъ, Магометанъ и Индусовъ. Улицы всѣ совершенно прямы и усажены аллеями, отъ чего прохлаждается здѣшній чрезмѣрный жаръ. Здѣсь находятся разныя учебныя заведенія для Математики, Географіи, Исторіи и проч. Неудобства его суть: дурная вода, москишосы, многія змѣи и муравьи и частое бѣшенство собакъ. Городъ въ 1761 году былъ совершенно разворенъ Англичанами, но нынѣ лучше былъ послѣ выстроенъ. Въ 1793 году былъ онъ опять ими завоеванъ и лишенъ всѣхъ крѣпостныхъ строеній. Округъ города Пондишери содержитъ 4 квадр. мили и чрезвычайно изобилетъ сарачинскимъ пшеномъ и хлопчатою бумагою, и послѣдняя составляетъ главный промыселъ жителей.

Вираламнамъ, мѣстечко.

3) Въ Таншорскомъ владѣніи принадлежитъ имъ:

Карикаль, къ югу отъ Транкебара, прежде имѣлъ 15,000 жителей, округъ со 130 деревнями и производилъ важный торгъ; нынѣ же весьма упалъ отъ войны съ Англичанами.

4) На Малабарскомъ берегу

Магг, между Каликутомъ и Теллишеромъ, приморскій городъ, съ 6000 жителей и Католическою церковью. Французы ежегодно покупали здѣсь два милліона фунтовъ перцу, и кромѣ сего производили еще важный торгъ. Для безопасности и воспрепятствованія попайнаго торга заложены вблизи 5 маленькихъ крѣпостей.

V. Датскія владѣнія.

Сіи, кромѣ нѣкоторыхъ торговыхъ заведеній въ Бенгалахъ, Карнатикѣ и Каликутѣ, состоятъ преимущественно въ

Транкебарѣ. Онъ лежитъ къ югу отъ Колерона при морѣ, наводненію коего часто подвергается, укрѣпленъ, имѣетъ 15,000 жителей, которые состоятъ изъ Индійскихъ Португальцевъ, Европейцевъ, Магометанъ и проч. и преимущественно занимаются бумажными мануфактурами и соловарнями. Съ 1706 года находится здѣсь Датская Евангелическія миссія для обращенія Индусовъ (*). Въ городѣ есть пагоды, мечети, Католическія и Лютеранскія церкви. Повсюду плодородный округъ его содержитъ 31 деревню.

Данеборгъ, крѣпость при Транкебарѣ съ 4 бастіонами и водянымъ рвомъ.

ВОСТОЧНАЯ или ЗАДНІЯ ИНДІЯ.

Положеніе. Восточная или Задняя Индія, также полуостровъ по ту сторону Ганга, простирается отъ 108° до 127° долготы и отъ 1° до 27° сѣверной широты.

Границы. На сѣверъ Китай и Тибетъ, съ прочихъ же сторонъ окружена моремъ. *Величину* оной полагаютъ до 44,000 квадр. миль.

Горы. Земля весьма гориста: на сѣверѣ и сѣверо-западѣ распространяются цѣпи Тибет-

---

(*) Въ семъ заведеніи содержатся и обучаются 100 дѣтей безденежно; также есть здѣсь типографія, въ которой Библія печатается на Тамульскомъ, Малайскомъ и на прочихъ языкахъ.

скихъ и Китайскихъ горъ, и также внутри пересѣкается она многими рядами горъ. Самый южный мысъ называется *Романіа*.

Воды. Заливы *Тонкинскій* и *Сіямскій* съ восточной, *Бенгальскій* съ западной сторонъ; проливъ *Малакскій* на юго-западѣ. Примѣчательнѣйшія рѣки суть: *Ава* и *Пегу*, *Лукіянъ*, *Менамъ*, *Камбойя*, *Менамъ-Конъ* и проч. Онѣ всѣ вытекаютъ изъ Тибетскихъ горъ, ежегодно наводняютъ прилежащія обширныя долины и на югѣ изливаются въ Океанъ.

Климатъ. Задняя Индія лежитъ почти вся въ жаркомъ поясѣ. Господствующіе вѣтры суть муссоны, которые съ Октября до Апрѣля дуютъ съ сѣверо-востока, а съ Апрѣля до Октября съ юго-запада. На сѣверѣ воздухъ умѣренъ; на югѣ же былъ бы онъ нестерпимъ, ежели бы не прохлаждался очень юго-западными вѣтрами и продолжительными лѣтними дождями.

Почва. Хотя много песчаныхъ степей и болотъ и нѣсколько голыхъ горъ, но вообще земля сія весьма плодородна.

Произведенія. Горы покрыты повсюду лѣсами дорогихъ овощныхъ и полезныхъ деревъ и содержатъ въ себѣ серебро, золото, олово, желѣзо, мѣдь, свинецъ, алмазы и другіе драгоцѣнные камни. Долины покрыты тучною иловатою землею и производятъ хлопчатую бумагу, сарачинское пшено, сахарный тростникъ, всѣ плоды жаркихъ странъ, индиго и проч. въ изобиліи. Изъ животныхъ находятся слоны стадами, носороги, тигры, буйволы, олени, серны, обезьяны, кабагри, крокодилы, рогатый скотъ, лошади, свиньи и кабаны. Изъ насѣкомыхъ есть многіе роды змѣй, скорпіоновъ, муравьевъ, комаровъ и проч. Домашнія и дикія птицы; рѣчной и морской рыбы множество.

Раздѣленіе. Государства въ Восточной или Задней Индіи порознь суть: *Малакка*, *Сіамъ*, *Камбодія*, *Кохинхина*, *Тонкинъ*. *Лаосъ*, Государство *Бирмановъ*, состоящее изъ Королевствъ *Пегу* и *Авы*. Прежде принадлежала сюда также *Типра*.

I. Малакка.

Положеніе. Малакка составляетъ южный конецъ земли Задней Индіи и простирается почти до экватора. Оный величиною въ 3000 квадр. миль, пересѣкается многими рѣками и покрытъ пространными лѣсами, которые наполнены кровожаждущими звѣрями и ядовитыми насѣкомыми.

Климатъ по причинѣ лѣсовъ и многихъ болотныхъ странъ не очень здоровъ.

Произведенія. Малакка принадлежитъ къ богатѣйшимъ и прекраснѣйшимъ землямъ Индіи. Она имѣетъ калинъ, родъ олова, принадлежащаго къ лучшимъ въ свѣтѣ, золотые и серебряные рудники, много перцу, саговыя дерева, кокосовыя, пальмы, мангестанъ, весьма дорогой плодъ, величиною съ маленькое яблоко, чрезвычайно вкусный и здоровый, змѣиное дерево, ананасы и многіе другіе нѣжные плоды. Изъ дикихъ звѣрей есть слоны, тигры, буйволы и проч. которые спокойно живутъ въ лѣсахъ; павлины, много свиней, птицъ и рыбы, но рогатаго скота мало.

Жители. Коренные жители суть Малайцы. Они малы и толсты, черносмуглаго цвѣта, съ длинными черными волосами и противными лицами. Мущины, кромѣ обернутой лоскуткомъ полотна нижней части тѣла, ходятъ совсѣмъ нагіе и всегда носятъ кинжалъ за поя-

сомъ. Женщины совсѣмъ одѣты, большею частію въ ситецъ. Жилища ихъ суть бѣдныя хижины, построенныя на сваяхъ въ 6 и 7 футовъ вышины. Пища состоитъ изъ сарачинскаго пшена съ Ишпанскимъ перцомъ и солью. Сирія и бетель любимыя ихъ лакомства, которыя они жуютъ почти днемъ и ночью. Малайцы крайне лѣнивы, дикаго нрава, обманчивы, наклонны къ игрѣ и такъ пристрастны къ опіуму, что часто до безумія упиваются онымъ. Религія ихъ Магометанская; а языкъ такъ богатъ, пріятенъ и легокъ для изученія, что онъ почти по всей Индіи распространился. Сказываютъ, что внутри земли живутъ настоящіе людоѣды, которые съ тигровою яростію нападаютъ на проходящихъ и пожираютъ ихъ.

Раздѣленіе. Малакка раздѣляется на многія малыя владѣнія, какъ то: *Іогоръ*, *Патангъ*, *Синколуръ*, *Паганъ*, *Трангамъ*, *Пера*, *Лигоръ*, *Кведа* и *Малакка*, изъ коихъ оба послѣднія болѣе всѣхъ извѣстны.

1) *Кведа*, на западномъ берегу, особенно изобильна оловомъ, слоновою костью и перцомъ. Изъ Европейцевъ утвердились здѣсь Англичане и владѣютъ вблизи лежащимъ островомъ Пуло-Пинангомъ, какъ собственностію, подъ названіемъ *острова Принца Валлисскаго*. Онъ имѣетъ 3 мили въ окружности, корабельный лѣсъ, Индійской тростникъ, сарачинское пшено, много свиней, и есть хорошее мѣсто для зимованія кораблей. Король Кведскій совершенно независимъ.

2) Городъ *Малакка*, съ своимъ округомъ, лежитъ при Малаккскомъ проливѣ въ прелестной странѣ, имѣетъ хорошую рейду и укрѣпленъ. Жители суть смѣсь всякихъ народовъ:

Китайцовъ, Малайцовъ, Мавровъ, Португальцовъ, Голландцовъ и проч. которые всѣ имѣютъ здѣсь свои церкви, пагоды и мечети. Съ 1640 года городъ съ округомъ принадлежитъ Голландцамъ и составляетъ собственную губернію. Прежде былъ онъ, по выгодному своему положенію между Переднею и Заднею Индіею, богатѣйшимъ торговымъ городомъ въ Индіи.

II. Сіамъ.

Положеніе. Сіамъ, называемый жителями Муанъ-Тай, то есть, земля свободныхъ людей, лежитъ къ сѣверу отъ Малакки, простирается до 21° сѣверной широты и занимаетъ изъ 10,000 квадратныхъ миль плоскости.

Горы. Онъ съ трехъ сторонъ окруженъ высокими горами, а только съ юга къ заливу открытъ. Внутренность земли совершенно равна и имѣетъ самую плодородную почву, которая почти совершенно безъ камней.

Воды. Знатнѣйшія рѣки суть: *Менамъ* и *Тенасеримъ*, которыя наводненіями своими дѣлаютъ землю еще плодороднѣе.

Климатъ въ Сіамѣ чрезвычайно пріятенъ. Здѣсь бываютъ только 3 времени года: зима въ Декабрѣ и Генварѣ, весна съ Февраля по Апрѣль, и лѣто, продолжающееся 7 остальныхъ мѣсяцевъ. Зима суха и жарка, но сносною дѣлается отъ сѣверныхъ вѣтровъ, а лѣто умѣряется частыми дождями. Во весь годъ бываютъ почки, цвѣтъ и плоды вмѣстѣ.

Произведенія. Въ Сіамѣ собраны всѣ сокровища природы, какія только имѣетъ южная Азія. Здѣсь находится олово, мѣдь и золото частію на поверхности, частію же въ рудникахъ; потомъ серебро, желѣзо, магнитные камни.

агаты, сапфиры и проч. Какъ большая часть земли невоздѣлана, то находятся большіе лѣса бамбуковыхъ и другихъ деревъ, изъ коихъ обезьяновое дерево и мезуя доставляютъ такъ называемое желѣзное дерево, которое дѣйствительно употребляется какъ желѣзо; дуріо, коего плодъ почитается самымъ дорогимъ лакомствомъ, померанцы, лимоны, гранатовыя яблоки и проч. растутъ сами собою. Разводимыя жителями произрастѣнія суть: сарачинское пшено, какъ общая пища, немного Турецкой пшеницы, нѣкоторые шелушные плоды и коренья; капусты, рѣпы, салата, огурцовъ и проч. совсѣмъ не знаютъ. Царство животныхъ содержитъ самыхъ большихъ слоновъ, которые здѣсь живутъ въ вольномъ и домашнемъ состояніи и почти боготворятся, воловъ, коровъ, свиней, а изъ дикихъ звѣрей тигровъ, леопардовъ, носороговъ, буйволовъ и по берегамъ Менама множество страшныхъ крокодиловъ, также змѣй, скорпіоновъ, ящерицъ, великолѣпно свѣтящихъ мухъ и проч.

Жители. Сіамцы средняго роста и правильнаго тѣлеснаго сложенія, весьма темнаго желтовато-смуглаго цвѣта, имѣютъ большія длинныя уши, маленькіе худораскрытые томные глаза, плоскіе носы и проч. Одежда ихъ весьма легка, и большею частію состоитъ изъ куска бумажной матеріи, которую они обертываютъ около пояса и лядвей. Знатные носятъ еще камломъ съ коротшими и широкими рукавами; голова большею частію непокрыта. Пища ихъ есть сарачинское пшено, рыба и буйволовое молоко; при чемъ они чрезвычайно умѣренны. Домы легки, изъ бамбуковаго тростника и покрыты древесными листьями. По причинѣ наводненій, они всегда строятся на 13 и 14

футовъ выше отъ земли. Нравомъ Сіамцы рабски равнодушны и лѣнивы. Большую часть работъ должны исправлять женщины, между тѣмъ какъ мужчины спятъ, либо курятъ табакъ. Многоженство позволено.

Религія состоитъ изъ нескладныхъ и темныхъ смѣшенныхъ представленій. Первый предметъ ихъ почитанія есть Сомоноходонъ, добродѣтельный человѣкъ, жившій за три тысячи съ половиною лѣтъ. Переселеніе душъ есть важнѣйшій догматъ вѣры. Духовные называются Талопоинами, коихъ находится болѣе 50,000: они составляютъ родъ монашескаго ордена и живутъ подаяніемъ отъ народа.

Языкъ Сіамской имѣетъ сходство съ Китайскимъ, но для изученія гораздо легче. Главныя ихъ науки суть Ариѳметика и немного Астрологіи.

Правленіе. Король есть обладатель всей недвижимости и властелинъ надъ свободою своихъ подданныхъ. Они ежегодно должны работать на него безденежно по крайней мѣрѣ шесть мѣсяцевъ, а потому всѣ рабы, также въ случаѣ нужды всѣ мужчины должны быть ратниками; но трусость ихъ безпримѣрна.

Раздѣленіе. Сіамъ раздѣляется на *сѣверный* и *южный*, а каждый изъ сихъ еще на многія провинціи. Число городовъ неизвѣстно: они состоятъ изъ великаго множества шалашей и обнесены деревяннымъ заборомъ. Примѣчательны:

Шіаютаю или *Шудію*, столица земли, на большомъ островѣ въ рѣкѣ Менамъ. Онъ имѣетъ прямыя, каналами пересѣкаемыя улицы и обведенъ кирпичными стѣнами. Всѣ домы стоятъ на сваяхъ. Число жителей простирается до 119,000. Примѣчательности въ немъ:

Королевскій дворецъ, имѣющій въ окружности $1\frac{1}{2}$ мили, обведенный тремя стѣнами и вмѣщающій многіе дворы и сады. Королевское жилище, слоновой домъ, храмъ и проч. богато украшены золотомъ. Въ Шудію безпрестанно приходятъ корабли изъ всѣхъ Индійскихъ гаваней, которые привозятъ въ изобиліи товары всякаго рода.

Лува, на восточной сторонѣ *Менама*, въ прелестной равнинѣ. Въ немъ воздухъ весьма здоровъ, для чего и Король проводитъ здѣсь половину года.

Тернассеримъ, одна изъ посѣщаемыхъ наиболѣе гаваней въ сей землѣ.

III. Кохинхина.

Положеніе. Кохинхина, то есть, западный Китай, лежитъ къ востоку отъ Камбодіи и есть узкая прибрежная страна, простирающаяся отъ 11_0 до 17_0 сѣверной широты.

Горы. На западной сторонѣ находятся высокія горы, содержащія важные золотые рудники и покрытыя большими лѣсами изъ упомянутыхъ Индійскихъ деревъ.

Воды. Въ ней всѣ рѣки прибрежныя, которыя однакожъ осенью выступаютъ изъ береговъ и своимъ иломъ оплодотворяютъ долины и равнины.

Произведенія. Здѣсь ежегодно снимаютъ два раза сарачинское пшено; также есть корица и сахаръ, почитающійся самымъ лучшимъ въ Индіи, Турецкая пшеница или майсъ, пошомъ ананасы, мангосъ, пизангъ, перецъ, бетелъ и арека, которой множество покупаютъ Китайцы; хлопчатая бумага и шелкъ также добываются. Лѣса обитаемы обезьянами, тиграми, носорогами и слонами. Птицъ, какъ-то: куръ, утокъ и голубей весьма избыточно. Изъ

домашняго скота имѣются сильные и прочные буйволы и немного обыкновеннаго рогатаго скота, а овецъ совсѣмъ нѣтъ.

Жители. Кохинхинцы цвѣтомъ смугляе Китайцовъ, а впрочемъ довольно съ ними схожи въ разсужденіи вида и одежды. Главнѣйшая пища ихъ состоитъ изъ сарачинскаго пшена и шелушныхъ плодовъ, а у простаго народа изъ рыбы. Обыкновенное питье есть чай. Умѣренность и гостепріимство суть народныя добродѣтели.

Религія двора есть Конфуціева, но безъ храмовъ и жрецовъ; народъ же слѣдуетъ ученію Фога, имѣя Бонзовъ и пагоды. Также считаютъ здѣсь 60,000 Католиковъ.

Правленіе совершенно деспотическое. Король имѣетъ неограниченную власть надъ жизнію и имуществомъ своихъ подданныхъ и по своему произволенію издаетъ законы. Въ исходѣ прошедшаго вѣка, владѣтель Кохинхинскій покоривъ себѣ княжества Комбадское и Тонкинское, сдѣлался самовластнымъ и независимымъ отъ Китайскаго Императора. Большая часть торговыхъ дѣлъ производится съ Китаемъ. Примѣчательнѣйшія мѣста суть:

Кегоа или *Сухоа*, столица и резиденція, съ обширнымъ Королевскимъ дворцомъ.

Кромѣ того въ нѣкоторыхъ мѣстахъ находятся развалины, памятники минувшаго лучшаго образованія, какъ-то, развалины преогромной кирпичной стѣны и проч. Близъ берега лежатъ 4 острова, на которыхъ преимущественно находятся славныя Индійскія птичьи гнѣзда.

IV. Камбодія.

Положеніе. Камбодія или Камбойя лежитъ къ востоку отъ Сіама; съ южной стороны огра-

ничивается моремъ. Величина полагается до 3762 квадратныхъ миль.

Горы. На западѣ и востокѣ распространяются большія цѣпи горъ, прочее же составляетъ обширную долину, по которой протекаетъ *Менамъ-Комъ.*

Климатъ весьма жарокъ, а почва плодородіемъ сходна съ большею частію земель Индіи.

Произведенія. Она производитъ благовонныя дерева, шелкъ, хлѣбъ, сарачинское пшено и всѣ плоды жаркихъ странъ въ изобиліи; а во внутренности своей содержитъ всѣ дорогіе металлы и камни. Въ пространныхъ лѣсахъ водится дичь, стада слоновъ, тигры, буйволы и проч. Домашнихъ птицъ мало, потому что онѣ скоро теряются въ лѣса; рыбы же весьма много.

Жители. Камбодійцы свѣтлосмуглаго цвѣта, хорошаго склада, и одѣваются противъ обычая сихъ странъ въ длинное платье. Они не такъ праздполюбивы, какъ Сіамцы, имѣютъ разныя бумажныя, льняныя и шелковыя мануфактуры, ткутъ и вяжутъ обои, покрывала и проч. Религія близко подходитъ къ Сіамской: они вѣрятъ переселенію душъ и имѣютъ множество жрецовъ. Деспотизмъ здѣсь до того простирается, что все имущество подданнаго принадлежитъ Королю и по смерти ихъ достается ему.

Съ 1717 года Камбодія зависитъ отъ Кохинхинскаго Короля. Главное мѣсто есть

Камбойя, при Менамъ-Комѣ, имѣетъ хорошую гавань и нарочитыя бумажныя мануфактуры.

Въ нѣкоторыхъ мѣстахъ находятся еще развалины прежнихъ городовъ и прежняго воздѣланія; почему можно заключить, что сія страна

прежде была лучше населена и воздѣлана, нежели нынѣ.

V. Королевство Тонкинское.

Положеніе. Тункинъ или Тонкинъ лежитъ къ сѣверу отъ Кохинхины при Тонкинскомъ заливѣ.

Горы и воды. На сѣверѣ и западѣ находятся почти невосходимыя и необитаемыя горы, но къ морю низкая и болотистая земля, орошаемая многими прибрежными рѣками; *Рокбо* и *Домга* изъ нихъ знатнѣйшія.

Климатъ. Воздухъ здѣсь перемѣнный: съ Апрѣля по Іюнь, по причинѣ многихъ дождей и тумана, онъ нездоровъ; въ Іюлѣ и Августѣ несносно жарокъ; съ Сентября же по Мартъ умѣренъ.

Произведенія. Пространными лѣсами покрытыя горы содержатъ: золото, серебро, желѣзо, черную, желтую и красную мѣдь и проч. Царство растѣній доставляетъ сарачинское пшено, сахаръ, плоды жаркихъ странъ, хлѣбной плодъ, ананасы, хлопчатую бумагу, чайное дерево, индиго, шафранъ, шелушные плоды и проч. Шелку такое множество, что ему предпочитаютъ полотно, дѣлаемое изъ древесной коры. Овецъ и львовъ нѣтъ; но слоновъ, носороговъ, медвѣдей, тигровъ, обезьянъ, сайговъ и проч. весьма много. Изъ домашняго скота имѣются лишади, рогатой скотъ, свиньи, козы, гуси, утки, курицы и проч. Тонкинъ есть истинная родина птички химъ, отъ коей происходятъ извѣстныя птичьи гнѣзда.

Жители. Тонкинцы средняго роста, крѣпки, и красивы, цвѣта оливковаго, съ малыми глазами и носами, длинными и черными волосами

и рѣдкими бородами. Одежда ихъ легка и просторна. Главная пища состоитъ въ сарачинскомъ пшенѣ, вареномъ въ водѣ, мясѣ, рыбѣ и проч. при чемъ все посыпается сахаромъ. Тонкинцы весьма легковѣрны и суевѣрны, горячи и вспыльчивы, но при томъ лѣнивы и празднолюбивы. Кто не совсѣмъ бѣденъ, тотъ покупаетъ себѣ невольника для работы, чтобы спокойно играть, курить табакъ, плясать и проч.

Религія у знатныхъ есть Конфуціева, у простаго же народа ученіе Фога, съ пагодами, Бонзами, колдунами и проч. Христіанство прежде здѣсь весьма усилилось, но нынѣ угнетается.

Правленіе есть деспотическое, какъ и въ предыдущихъ государствахъ, только Король имѣетъ при себѣ государственнаго вельможу, отъ коего содержится въ великой зависимости. Въ началѣ 19 столѣтія Королевство сіе присоединено къ Кохинхинѣ. Военная сила состоитъ изъ 140,000 человѣкъ.

Упражненія. Знатнѣйшія занятія Тонкинцовъ суть разведеніе сарачинскаго пшена и рыбная ловля; а при томъ у нихъ есть всѣ нужныя ремесла, письмо и книгопечатаніе, и даже литейные заводы. Большая часть торговли ихъ производится съ Китаемъ.

Столица государства есть *Кехо* или *Каго*, состоящій большею частію изъ домовъ, построенныхъ изъ дерева съ глиною. Королевской дворецъ весьма огроменъ, окруженъ стѣнами и внутри чрезвычайно великолѣпенъ. Мандаринскія палаты и публичныя зданія также деревянныя и внутри украшены живописью и рѣзбою. Вмѣсто стѣны городъ обведенъ бамбуковымъ плетнемъ.

VI. Лаосъ.

Положеніе. Лаосъ лежитъ къ западу отъ Тонкина и со всѣхъ сторонъ окруженъ высокими, лѣсистыми и почти невосходимыми горами, отъ чего и происходитъ неизвѣстность сей земли.

Воды. Безчисленныя рѣки низвергаются съ горъ и всѣ изливаются въ протекающій *Менамъ-Комъ*.

Климатъ. Изо всѣхъ Задне-Индійскихъ земель, Лаосъ почитается самою прекраснѣйшею. Вся страна представляетъ одну равнину, имѣетъ по высокому своему положенію здоровый воздухъ, а на восточной сторонѣ самую плодородную почву.

Произведенія. Здѣсь растетъ самое лучшее сарачинское пшено въ Индіи, и бензуинное дерево здѣсь природно. Кромѣ того, находятся здѣсь всѣ звѣри и растѣнія, которыя до сихъ поръ были упомянуты. Драгоцѣнные камни отличной красоты, и золота и серебра также изобильно.

Жители сѣвернаго Лаоса видомъ близко подходятъ къ Китайцамъ; южнаго же красивы, болѣе дородны, нежели сухощавы и оливковаго цвѣта. Они питаются шелушными плодами, рыбою, буйволовымъ мясомъ и проч. но при томъ такъ неопрятны, что птицъ жарятъ съ перьями. Они ходятъ босикомъ, съ открытою головою и въ тонкой узкой одеждѣ. По здоровому климату, доживаютъ они до глубокой старости, а отъ того и земля чрезвычайно населена.

Народныя упражненія. Занятія ихъ состоятъ только въ хлѣбопашествѣ и рыбной ловлѣ;

но по лѣности народа нѣтъ никакихъ художествъ и наукъ.

Религія состоитъ изъ смѣси ученія и басенъ Фога и Ламы. Каждый день есть праздникъ; всѣ храмы и пагоды тамъ открыты, гдѣ для привлеченія народа заводятся жрецами зрѣлища, пляски и проч.

Правленіе. Король царствуетъ совершенно деспотически. Всѣ подданные рабы его, и вмѣсто закона служитъ только произволеніе его; при томъ предоставлено ему право имѣть самыя большія во всей землѣ уши. Они столь оттягиваются вотканными въ ушныя отверстія трубками, что даже лежатъ у него на плечахъ.

Раздѣленіе. Земля раздѣляется на 7 провинцій, коихъ названія намъ неизвѣстны. Изъ многихъ городовъ называютъ

Лангіангъ, при рѣкѣ *Менамъ-Комѣ*, большой городъ, съ чрезвычайно пространнымъ Королевскимъ дворцомъ и другими знатными строеніями вельможъ; но народные домы суть легкіе Индійскіе шалаши.

VII. Государство Бирмановъ, или Королевства Пегу и Ава.

А) Пегу.

Положеніе. Пегу лежитъ къ востоку отъ Сіама между 15° и 21° сѣверной широты; къ западу и югу касается моря, а на сѣверѣ и востокѣ имѣетъ большіе горные хребты, которые отдѣляютъ его отъ Авы и Сіама. Онъ состоитъ изъ *Сѣвернаго* и *Южнаго Пегу*, изъ коихъ первое называется также и *Міенъ*.

Воды. Самыя большія рѣки суть: *Пегу*, *Ава* или *Лухъянъ* и *Тенассеримъ*.

Климатъ. Земля большею частію есть весьма плодородная равнина въ здоровомъ и пріятномъ климатѣ, и жаръ не сильнѣе какъ въ Италіи въ самые жаркіе дни.

Произведенія. Нынѣ совсѣмъ не знаютъ прежнихъ выславляемыхъ золотыхъ и серебряныхъ рудниковъ, но за то находятъ желѣзо чистыми кусками въ 15 и 20 фунтовъ. Рубины, сапфиры, смарагды и проч. находятся въ изобиліи; также много селитры, нефти, каменнаго и горнаго масла. Царство растѣній, кромѣ обыкновенныхъ Индійскихъ овощей, доставляетъ великое количество тековаго дерева, которое долѣе противустоитъ гнилости, нежели дубъ, а потому весьма способно для корабленстроенія, особеннаго рода сарачинскаго пшена, которое въ варкѣ разводится въ кисель. Изъ царства животныхъ есть весьма бодрыя лошади, быки, овцы, на которыхъ шерсть походитъ болѣе на волоса; въ лѣсахъ водятся слоны, буйволы и тигры. Живности и дичи весьма много, особенно же серн и кабановъ; пчелы даютъ такой медъ, отъ котораго можно опьянѣть, ежели много употребить его.

Жители. Въ Пегу находятся два народа: коренные жители или *Пегуанцы* и *Аваны* или *Бирмане*, изъ коихъ первые многочисленнѣе. И тѣ и другіе средняго роста, твердаго строенія, смугловаты цвѣтомъ, имѣютъ большіе черные глаза, плоскіе носы, весьма широкой ротъ и высуновшіяся скулы. Они сострадательны, лукавы и бережливы; но для чужестранцевъ гостепріимны и услужливы. Вся ихъ пища преимущественно состоитъ изъ зелени и протухлой рыбы, хлѣбъ замѣняется сарачинскимъ

пшеномъ; а самый обыкновенный напитокъ есть вода. Жилища ихъ походятъ на большія голубятни и строятся на столбахъ. Мущины ходятъ отъ пояса до верху почти совсѣмъ нагіе, а только около лядвей носятъ кусокъ пестрой шелковой или бумажной матеріи.

Религія ихъ очень сходна съ религіею Индусовъ. Высочайшее божество есть Годеманъ, которому покланяются въ пагодахъ и приносятъ жертвы; сверхъ того считаютъ они множество другихъ боговъ, изъ коихъ нѣкоторые живали на землѣ и научали людей добродѣтели. Жрецы ихъ называются Талопоинами. Сожиганіе умершихъ во всеобщемъ употребленіи.

Правленіе. Земля сія управляется уполномоченными отъ Авасскаго Короля, которому нынѣ Пегу подвластенъ. Верховный членъ правленія есть Міуха, почти обожаемый, и все правительство деспотическо въ самой высокой степени. Примѣчаются:

Рангуга, при рѣкѣ Сиріанѣ, нынѣшняя столица, гдѣ находится мѣстопребываніе правительства. По причинѣ частыхъ наводненій, весь онъ выстроенъ на сваяхъ и отчасти обгороженъ палисадами. Онъ выстроенъ вмѣсто разореннаго въ 1600 году города Пегу и содержитъ 30,000 жителей. Недалеко отъ онаго лежитъ *Дигонъ*, со славнымъ храмомъ. Оный построенъ кеглеобразно, безъ оконъ и дверей, а только сверху есть отверстіе, въ которое бросаютъ приношенія.

В) Ава.

Положеніе. Королевство Ава лежитъ къ сѣверо-западу отъ Пегу и граничитъ съ Кита-

емъ и Тибетомъ. Оно называется также Барма или Бирма, отъ чего имѣетъ свое названіе Государство Бирмановъ.

Горы. Сія земля съ сѣверной и восточной сторонъ окружена горами и пересѣкается рѣкою *Авою*, которая отсюда течетъ въ Пегу.

Качество земли и произведенія ея должны быть почти такія же какъ и въ Пегу; дальнѣйшихъ же извѣстій о нихъ мы до сихъ поръ не имѣемъ.

Жители также почти сходны съ Пегуанцами. Главное преимущество состоитъ въ томъ, что здѣсь живетъ Король обѣихъ земель.

VII. Арракань.

Положеніе. Аракань лежитъ къ западу отъ предыдущаго при Бенгальскомъ заливѣ.

Воды. Знатнѣйшая рѣка есть Аракань, одна изъ величайшихъ въ Задней Индіи и судоходна даже для большихъ кораблей.

Климатъ неблагопріятенъ для Европейцовъ, потому что зимніе мѣсяцы бываютъ большею частію сыры и дождливы, а часто отъ сѣвернаго вѣтра стужа бываетъ чрезвычайная.

Почва плодородна и изобилуетъ прекрасными лѣсами, лугами и овощными деревами, полями съ сарачинскимъ пшеномъ и проч. Домашнихъ и дикихъ животныхъ множество; только лошади рѣдки. Здѣсь употребляютъ буйволовъ для ѣзды и возки.

Жители. Арааканцы крѣпки тѣломъ, черносмуглы, имѣютъ совсѣмъ плоскіе лбы, которые они у дѣтей еще болѣе придагливаютъ, маленькіе Китайскіе глаза и нарочно весьма оттянутыя уши.

Религія состоитъ въ суевѣрныхъ и жреческихъ обманахъ. Истукановъ безчисленное множество какъ въ храмахъ, такъ и въ домахъ; ихъ кормятъ и одѣваютъ. Верховный жрецъ называется Сосгомъ Пунгри и имѣетъ первенство передъ Королемъ; впрочемъ нынѣ не извѣстно, есть ли тамъ Король, или не принадлежитъ ли Аракань къ государству Бирмановъ. Столица есть

Аракань, при рѣкѣ того же имени. Онъ весьма крѣпокъ частію отъ самой природы, частію же и отъ окружающихъ его высокихъ горъ, имѣетъ замокъ и 160,000 жителей. Королевскій дворецъ есть большое неправильное строеніе, но крайне великолѣпное и богатое. Въ срединѣ его есть золотый домъ, въ которомъ содержатся несчетныя сокровища золота и драгоцѣнныхъ камней. Здѣсь хранятся двѣ серги изъ рубиновъ, которыя величиною съ куриное яйцо.

VIII. Азамъ.

Положеніе. Азамъ или Ашемъ есть самое сѣверо-западное государство въ Задней Индіи.

Горы. На сѣверѣ имѣетъ оно Тибетскія, а и въ срединѣ также высокія горы.

Воды. Главная рѣка есть *Бурремпуттеръ*, которая раздѣляетъ его на двѣ половины.

Произведенія: Плодородіе повсюду отмѣнное. Холмы усажены прекраснымъ сабуромъ, равнины всякими благородными деревами, благоухающими травами и цвѣтами, и вся земля походитъ на садъ; сахарный тростникъ чрезвычайной доброты, шелкъ и сарачинское пшено въ изобиліи. Золота и другихъ металловъ много и часто вымываются изъ рѣчнаго песку. Слоны

такъ многочисленны, что каждый годъ можно ловить ихъ по 600; также и лошади здѣшнія весьма похваляются.

Жители еще весьма необразованы; платье ихъ состоитъ изъ куска матеріи около головы и еще около лядвей. Они храбры и воинственны; имѣютъ ружья, копья, лукъ и стрѣлы и проч., но не имѣютъ понятія о религіи и обрядахъ ея. Естьли у никъ Король или принадлежатъ они къ государству Бирмановъ, то еще неизвѣстно. Вообще Азамъ есть самая неизвѣстная земля въ Индіи, потому что никто изъ Европейцовъ не пропускается чрезъ границы.

Отличными городами почитаютъ *Коргуанъ* и *Комотай*.

X. Гарровскія горы.

Положеніе. Онѣ лежатъ между сѣверо-западными частями Бенгалъ и Азама и составляютъ естественное раздѣленіе между Заднею и Переднею Индіею.

Горы состоятъ изъ многихъ смежно простирающихся цѣпей, которыя однакожъ вездѣ плодородны.

Произведенія. Новѣйшіе путешественники встрѣчали въ сей странѣ повсюду густую зелень, тучную почву и безчисленное множество маленькихъ, различными деревами и кустарниками осѣняемыхъ деревень. Также достаточно рыбныхъ озеръ и рѣкъ.

Жители. Гарровскіе мущины крѣпкаго и хорошаго сложенія. Взглядъ ихъ пасмуренъ, лобъ наморщенъ, носъ плоской, глаза малые, цвѣтъ лица большею частію темносмуглый. Одѣяніе ихъ состоитъ изъ темнаго кушака, который

продѣвается между ногъ и завязывается сзади. Бунеасы или начальники носятъ сверхъ того шелковую чалму. Женщины малорослы и безобразны. Кромѣ годнаго мяса, ѣдятъ собакъ, лягушекъ, змѣй и проч. по большей части все сырое, только сарачинское пшено уваривается. Домы ихъ, какъ вездѣ, строятся здѣсь на сваяхъ рѣшетною работою изъ бамбуковаго дерева и покрываются листьями. Гарровцы кротки и ласковы, при томъ честны и вѣрны въ своемъ обѣщаніи.

Религія ихъ подходитъ къ Индостанской. Они состоятъ только подъ начальниками и ничего не предпринимаютъ безъ общаго совѣта; при томъ они платятъ дань Англичанамъ.

ГОСУДАРСТВО НЕПАЛЬСКОЕ или НЕКПАЛЬСКОЕ.

Положеніе. Сія мало извѣстная земля лежитъ къ юго-западу отъ Тибета между двухъ хребтовъ высокихъ горъ, въ весьма умѣренной полосѣ.

Воды. Главная рѣка есть *Багмати.*

Произведенія главныя суть: желѣзо, мѣдь, хлопчатая бумага, бура, овцы, изъ коихъ есть о четырехъ рогахъ, обезьяны, попугаи, зеленые голуби и проч.

Жители исповѣдуютъ частію Браминскую, частію же и Ламайскую вѣру, и говорятъ собственнымъ языкомъ, который нѣсколько схожъ съ Индостанскимъ. Они управляются Райемъ, который прежде былъ неограниченъ, нынѣ же зависитъ отъ Китайскаго Императора. Части сей области суть:

1) *Патанъ* или *Гела*, гдѣ Патанъ главный городъ.

2) *Батгао*, съ главнымъ городомъ того же имени, который содержитъ 12,000 семействъ.

3) *Катманду* или Яге, гдѣ главный городъ того же имени съ 18,000 семействъ. *Нашаталуръ*, крѣпость. *Нести*, пограничная крѣпость.

ТИБЕТЪ или ТАНГУТЪ.

Положеніе. Оный лежитъ къ западу отъ Китая, между 90° и 120° долготы и 25° до 35° широты, и со всѣхъ сторонъ окруженъ твердою землею.

Границы. Къ сѣверу граничитъ онъ съ обѣими Бухаріями и Хошотіею, къ западу и югу съ Индіею, а къ востоку съ Китаемъ.

Величина. Все пространство составляетъ 17,000, а по другимъ извѣстіямъ 36,000 квадратныхъ миль.

Горы. Тибетъ есть очень высоко лежащая земля и вѣроятно высочайшая въ Азіи. На сѣверѣ распространяются горы Мустагъ или Имаусъ, отъ коихъ проходитъ съ юго-востока внутрь земли высокій снѣжный хребетъ Кантайсъ, и протяженіемъ своимъ раздѣляютъ землю на южный и сѣверный Тибетъ. Съ восточной стороны оный совершенно усѣянъ горами.

Воды. Въ Тибетѣ находятся источники шести главныхъ рѣкъ: 1) *Ганга*, протекающаго на западной отлогости Кантайса и текущаго въ Переднюю Индію; 2) *Бурремпутера*, исходящаго изъ юго-восточнаго Кантайса, протекающаго чрезъ южную половину земли съ запада на востокъ и потомъ опять извивающагося къ устью Ганга; 3) *Прабатти* или

Нуқіана, которая происходитъ на восточныхъ горахъ и течетъ къ югу чрезъ Аву и Пегу въ Индійскій Океанъ; 4) *Луқіана*, которая также проистекаетъ, касается нѣсколько юго-западнаго Китая и чрезъ Пегу течетъ въ Индійской Океанъ; 5) *Тсачу*, текущей также къ югу, а потомъ обращающейся къ Китаю, гдѣ называется Янкчекіаномъ.

Почва въ Тибетѣ весьма различная, но въ южной части гораздо лучше, нежели въ сѣверной. Ежели съ вершинъ раздѣльныхъ горъ взглянуть на сѣверный Тибетъ, то открываются только голыя горы и холмы, а также и на равнинахъ рѣдко гдѣ попадаются дерева или травы. Тамъ земля состоитъ большею частію изъ песку, перемѣшеннаго съ большими или мѣлкими камнями. Повсюду находятся степи на многіе дни ѣзды, а на самомъ сѣверѣ часть степи Коби. Но ежели напротивъ того посмотрѣть на южный Тибетъ, то видны горы, покрытыя великолѣпными деревами и прекраснѣйшими растѣніями и травами, а въ долинахъ и при рѣкахъ самые цвѣтущіе луга.

Климатъ также разнообразенъ въ обѣихъ половинахъ. Въ сѣверной части господствуютъ: суровая стужа, сильные и сухіе вѣтры, и небо такъ безоблачно, что часто по цѣлымъ мѣсяцамъ не бываетъ дождя. Но въ южной части воздухъ довольно тепелъ и пріятенъ. Впрочемъ вообще вся страна, по причинѣ толь высокаго положенія, остается суровою и непріятною полосою.

Произведенія. Сія суровая земля имѣетъ многія важныя и рѣдкія естественныя произведенія. Въ ней находятся много богатыхъ золотыхъ рудниковъ, гдѣ металлъ сей находится почти всегда самороднымъ, серебро, желѣзо,

мѣдь и свинецъ, ртуть, киноварь, мышьякъ, каменная соль, драгоцѣнные камни и мраморъ. Собственное оной земли произведеніе есть шинкалъ или красная бура, которая большею частію бываетъ изъ мергельной тучной земли. Царство растѣній производитъ въ южной части большіе сосновые и другихъ деревъ лѣса, дикой пизангъ съ преширокими листьями, родъ ревеню, разныхъ родовъ овощь, ягоды и проч. Изъ животныхъ есть, Тангутская корова, коея длинноволосый хвостъ употребляется во всей Индіи для опахалъ отъ мухъ; кабарга, видомъ съ полугодовую серну, водящаяся на самыхъ высокихъ горахъ, весьма пужливая и дикая и дающая извѣстный выхуколь; овцы, принадлежащія къ широкохвостымъ и дающія самую тончайшую шерсть въ свѣтѣ; большіе табуны дикихъ лошадей или джигитеевъ; а кромѣ того рогатый скотъ, свиньи, разные дикіе мѣховые звѣри. Вообще же Тибетъ весьма мало еще обѣзжанъ и изслѣдованъ путешественниками.

Жители составляютъ особый народъ, имѣющій свой собственной языкъ. Южные Тибетанцы ростомъ выше Европейцовъ и имѣютъ мѣдяной цвѣтъ лица; сѣверные пониже ихъ, но красивѣе и даже имѣютъ иногда пріятную краску въ лицѣ, ненаходимую въ другихъ восточныхъ странахъ. Знатные люди и здѣсь, какъ вездѣ, имѣютъ видъ правильнѣе и красивѣе, нежели низкаго званія люди, которые питаются только грубою пищею и подвержены тяжелымъ работамъ и вліянію воздуха. Самая обыкновенная пища есть коровье молоко, изъ котораго они дѣлаютъ также сыръ и масло. Многочисленныя стада ихъ рогатаго скота, овецъ и свиней доставляютъ имъ въ изобиліи мясо; но дичи они не

ѣдятъ по запрещенію ихъ религіи. Обыкновенное питье есть пиво и чай. Черный народъ одѣвается въ толстую своей земли шерстяную матерію, подбиваемую мѣхомъ; знатные же носятъ платья изъ Европейскаго сукна или изъ Китайскаго шелка. Полотно здѣсь неизвѣстно. Число всѣхъ жителей простирается до двѣнадцати милліоновъ.

Народныя упражненія. Тибетанцы мало воздѣлываютъ свою землю, а отъ того не столько получаютъ хлѣба, сколько бы имъ нужно было, почему и снабжаются изъ окружныхъ земель сарачинскимъ пшеномъ и пшеницею. Скотоводство хотя весьма знатно и болѣе производится кочующими Тибетанцами, но произведенія онаго такъ мало умѣютъ обработывать, что превосходную шерсть большею частію продаютъ Кашемирцамъ, которые изъ оной дѣлаютъ славныя свои шали. Вообще мало промышленности у Тибетанцовъ. Также и торгъ ихъ совершенно страдательный. Китайскіе, Кашемирскіе, Бенгальскіе и Непальскіе купцы пріѣзжаютъ съ товарами своими преимущественно въ Лассу и получаютъ за оные произведенія земли. Также отсюда производится торгъ и съ Сибирью чрезъ Селенгинскъ. Весь оборотъ производится посредствомъ караванновъ, которые по большей части должны совершать весьма трудные переходы. Большія дѣла производятъ нынѣ Англичане чрезъ Индійцевъ. Они привозятъ тонкія сукна, особливо полосатыя желтаго и краснаго цвѣтовъ, полусукна, бумажныя матеріи, дешевые часы, мѣлочные желѣзные товары, табакерки, ножницы, карманные ножики, индиго, настоящіе и поддѣланные кораллы, жемчугъ, амбру, гвоздику, толстыя бумажныя матеріи и проч. За

то получаютъ они золотой песокъ, серебро, выхуколь, буру, коровьи хвосты, шерсть и проч. Внутренній торгъ, по причинѣ худыхъ и часто весьма опасныхъ дорогъ чрезъ крутыя пропасти и быстрыя рѣки, не важенъ. Деньги з мѣняются кошельками съ золотымъ пескомъ и золотыми и серебряными слитками.

Науки. Ученое образованіе въ Тибетѣ еще крайне плохо, потому что государство такъ отдѣлено и Ламаизмъ препятствуетъ успѣхамъ разума; однакожъ писать умѣютъ и даже есть нѣсколько типографій. Въ Тибетѣ находится 12 высшихъ училищъ, изъ коихъ главнѣйшее въ Лассѣ; кромѣ сихъ есть еще монастырскія училища или гимназіи. Въ оныхъ обучаютъ философіи, Астрономіи, Медицинѣ и Богословіи. Питомцы ежемѣсячно упражняются въ преніяхъ, и по окончаніи только 12 лѣтняго курса можно получать докторское достоинство. Въ сихъ училищахъ, обучаются не только Тибетанцы, но и Китайцы, Калмыки изъ Хошоціи, Ташары изъ Малой Бухаріи и проч. Также есть общественныя волшебныя школы, гдѣ учатъ заговариваніямъ, заклинаніямъ мертвыхъ, предсказаніямъ и проч.

Религія Тибетанцевъ состоитъ изъ множества весьма обезображенныхъ правилъ Моисейской и Христіанской религій, на пр. они принимаютъ происхожденіе міра изъ хаоса, развращеніе людей отъ вкушенія нѣкотораго растѣнія, будущее возобновленіе всѣхъ вещей, чудесное зачатіе и рожденіе Фога отъ дѣвы и преображеніе его въ бога; ученіе о Тройцѣ, о чистилищѣ, адѣ и раѣ. Также употребляется тамъ родъ крещенія новорожденныхъ младенцевъ, литургія, соборованіе масломъ, святая вода, четки и проч. Сверхъ Далай-Ламы, есть

еще 7 Кутухтасовъ, въ видѣ духовныхъ начальниковъ, которымъ также приписываютъ божескій духъ. Монаховъ и монахинь великое множество, а число простыхъ Ламовъ чрезмѣрное. Между простымъ народомъ въ обычаѣ многомужество.

Правленіе. Тибетъ управляется тремя Государями. 1) Вся западная половина и также большая часть сѣверной состоятъ подъ управленіемъ Далай-Ламы. Онъ царствуетъ какъ Папа и Императоръ вмѣстѣ, и получаетъ божеское поклоненіе, почитаясь безсмертнымъ и даже воплощеннымъ богомъ. Душа его есть еще та самая, которая оживляла основателя религіи Фога. Онъ имѣетъ всѣ свѣдѣнія и проникаетъ во внутренность сердца. Когда тѣло его устарѣетъ и приближается къ кончинѣ, то божественная душа его оставляетъ только оболочку свою и выбираетъ себѣ другое тѣло, то есть, своего преемника, въ которомъ она продолжаетъ дѣйствовать. По сему мнимому безсмертію называется онъ также и Лама-Конку, то есть, вѣчный отецъ. Онъ живетъ обыкновенно въ Путалѣ и сидитъ на нѣкоторомъ олтарѣ. Здѣсь принимаетъ онъ съ неподвижною важностію поклоненіе Тибетанцовъ и безчисленнаго множества молельщиковъ, никому не кланяется, не говоритъ ни съ кѣмъ, а только возлагаетъ руки для отпущенія грѣховъ. Пометъ его почитается священнымъ и употребляется вмѣсто ладонокъ и дорогою приправою, а потому продается весьма дорого. Кромѣ Тибета духовная его власть простирается весьма далеко; ибо онъ есть предметъ почитанія всѣхъ Татарскихъ племенъ, равно какъ и въ Сіамѣ, Камбойѣ, Тонкинѣ и проч. 2) Вторый владѣтель есть Богдо-

Лама или Тиксулама. Онъ имѣетъ юго-восточную часть земли и почитается также воплощеннымъ богомъ, считаясь по ниже Ламы. 3) Бутанъ состоитъ подъ управленіемъ собственнаго Райя.

Раздѣленіе. Тибетъ содержитъ 4 государства, 5 провинцій, 1 княжество и 1 владѣніе, и такъ 11 разныхъ областей, а именно:

I. На западной сторонѣ государство *Лада* или *Ладакъ*, которое простирается до горъ Кантайсса. Столица также называется.

II. На сѣверной сторонѣ: a) Королевство *Нгари* на юго-западѣ отъ малой Бухаріи, состоитъ изъ 4 провинцій. b) *Владѣніе Горъ*, къ юго-западнымъ границамъ малой Бухаріи. Здѣсь находится большое степное озеро *Гиркирк*. c) *Провинція Кіангъ* къ юго-западной Хошотіи; жители по большой части кочующіе Татары. d) *Княжество Когангъ*, къ южной Хошотіи.

III. На восточной сторонѣ *государство Амдоа*, при западномъ Китаѣ.

IV. На южной сторонѣ: a) *Государство Брадгіонъ* и b) *Провинція Комбо*.

V. Въ срединѣ земли: a) *Провинція Угъ*, гдѣ *Ласса*, столица всего государства при рѣкѣ *Бурремпутерѣ*, великъ и многолюденъ, мѣстопребываніе знатныхъ государственныхъ чиновниковъ и Китайскихъ мандариновъ.

Путала, замокъ и монастырь на горѣ того же имени, въ двухъ миляхъ отъ Лассы. Онъ есть почти всегдашнее мѣстопребываніе Далай-Ламы, весьма обширенъ и содержитъ множество дворовъ, высокихъ лагерей, терасъ и крытыхъ переходовъ.

b) *Провинція Тангъ*, гдѣ

Жигаце, столица и резиденція Богдо-Ламы, гдѣ также есть вышнее училище.

Кути, городъ въ горахъ, гдѣ бываетъ славная ярманка.

с) *Провинція Дакло*, иногда Англичанами называется *Бутанъ*.

КИТАЙСКОЕ ГОСУДАРСТВО.

Положеніе. Китай простирается отъ 126° до 140° долготы и отъ 21° до 41° широты.

Границы. Къ сѣверу граничитъ онъ съ Тунгузіею и Монголіею, отъ коихъ отдѣляется извѣстною Китайскою стѣною; къ востоку съ Великимъ Океаномъ, котораго вдавшійся на сѣверѣ заливъ, Желтымъ моремъ называемый, отдѣляетъ его отъ Кореи; къ югу съ Индійскимъ Океаномъ и Восточною Индіею; а къ западу съ Тибетомъ.

Величина. Поверхность Китая простирается до 70,000 квадратныхъ миль.

Горы. На сѣверѣ и западѣ онъ весьма гористъ, а внутри также простирается отъ запада къ востоку большой хребетъ горъ, который во всѣ стороны отпускаетъ отъ себя многія отрасли. Вообще полагаютъ здѣсь болѣе 2000 разныхъ горъ, изъ коихъ нѣкоторыя есть огнедышущія.

Воды. Число рѣкъ и озеръ простирается до 1472. Изъ послѣднихъ *Тонгъ-Тингу*, почти въ срединѣ земли, есть величайшее и имѣетъ въ окружности до миль. Знатнѣйшія рѣки суть:

1) *Гоанго* или *Желтая* рѣка, названная такъ по своему иловатому желтоземляному дну. Она выходитъ изъ Монголіи, течетъ весьма быстро,

ежегодно выступаетъ изъ своихъ береговъ и иломъ своимъ ушучняетъ прилежащія обширныя равнины, и протекши 500 миль, впадаетъ въ Восточное море; 2) *Янтсекіанъ*, или *Синяя* рѣка, величайшая въ Китаѣ, выходитъ въ Тибетъ, протекаетъ средину земли и равнымъ образомъ впадаетъ въ Восточное море. Въ сіи двѣ главныя рѣки впадаетъ большая часть другихъ, такъ что все водяное теченіе имѣетъ направленіе свое къ востоку.

Климатъ въ столь пространной землѣ весьма различенъ: въ сѣверныхъ гористыхъ странахъ такъ холодно зимою, что рѣки чрезъ 4 мѣсяца покрыты бываютъ льдомъ и могутъ поднимать большія тяжести; въ срединѣ воздухъ умѣренъ и почти всегда ясное небо; къ югу лѣто несносно жарко, а зима сопровождается дождемъ и бурями. Опустошительныя землетрясенія, особенно въ сѣверныхъ странахъ, случаются весьма часто, отъ чего уже сотни городовъ и деревень совершенно изстреблены.

Почва большею частію тучная, плодородная и весьма способная къ обработыванію; только сѣверныя горы и нѣкоторыя водою недостаточныя страны такъ безплодны, что даже тамошнихъ жителей прокормить не могутъ.

Произведенія. Золотые рудники, немного серебряныхъ рудниковъ, мѣдь, олово, свинецъ, желѣзо, мраморъ, купоросъ и квасцы, звѣнящіе камни, изъ которыхъ дѣлаютъ музыкальные инструменты, изобильныя ямы каменнаго уголья, ртуть, соленые ключи, фарфоровая и другія полезныя глины, рубины и разные дорогіе камни. Царство растѣній производитъ знатные лѣса на горахъ, цѣлые лѣса бамбуковаго тростника, почти всѣ роды Европей-

скихъ и Индійскихъ плодовитыхъ деревъ, хлопчатую бумагу, виноградъ, ревень, синзенгъ, бетель, чапутинской корень и многіе собственныя растѣнія, къ коимъ принадлежатъ: чайное дерево, лаковое дерево, коего сокъ есть красноватая, чрезвычайно вонючая и ядовитая гумми, которая однакожъ даетъ самый прекрасный и зеркальногладкій лакъ; сальное дерево, коего тучный плодъ съ орѣхъ величиною, смѣшанный съ деревяннымъ масломъ употребляется для маканія свѣчь; клеевое дерево, отъ коего получается молочное вещество, употребляемое въ золоченіи; восковое дерево, изъ срѣзанныхъ вѣтвей коего чрезъ крѣпкій щелокъ вытягиваются масляныя части и употребляются для дѣланія восковыхъ свѣчь; чайное дерево, хотя и въ другихъ мѣстахъ находимое, но здѣсь первой доброты; желѣзное дерево, которое видомъ, тяжестію и крѣпостію равняется съ желѣзомъ, и также тонетъ въ водѣ; розовое дерево, все красивое и красноватое, съ тоненькими прожилками, употребляется на разныя вещи; дерево лини, которое приноситъ предорогой плодъ съ косточками; многіе роды цвѣтныхъ деревъ и кустарниковъ, и проч. Изъ дикихъ звѣрей находятся: тигры, медвѣди, слоны, верблюды, носороги, кабарги, кабаны, обезьяны, бобры; но львовъ нѣтъ. Изъ дичи есть олени, изъ коихъ одинъ родъ величиною съ обыкновенную собаку и для забавы держится въ садахъ, зайцы. Изъ многочисленныхъ родовъ птицъ отличаются: золотой и серебряный фазаны и шпорная птица, всѣ имѣющія прекрасныя перья; бакланъ, который пріучается къ рыбной ловлѣ. Изъ рыбъ находятся всякіе роды, изъ коихъ золотая рыба есть здѣсь особенная. Изъ домашняго скота есть

лошади, кои однакожъ не красивы и не крѣпки; овцы съ весьма тонкою шерстью; чрезвычайно много свиней, рогатый скотъ, но не во множествѣ; разныя куры, гуси и утки. Сверхъ того Китай съ Восточною Индіею есть собственное отечество шелковаго червя, который здѣсь водится отчасти на волѣ, какъ у насъ гусеницы.

Число жителей полагается до 188 милліоновъ.

Жители сего обширнаго и въ своихъ частяхъ столь различнаго государства суть собственно Китайцы и Татары, и въ разсужденіи душевнаго и тѣлеснаго образованія также различны. Китайцы имѣютъ желтый или желтосѣрый цвѣтъ лица; однакожъ сѣверные бѣлѣе южныхъ, а женщины вообще бѣлѣе мужчинъ. Ростъ ихъ коренастой и вообще не выше средняго. По отдѣльности ихъ отъ всѣхъ другихъ народовъ, народное образованіе ихъ почти совершенно одинаковое. У нихъ круглопродолговатыя востры головы, широкое круглое лицо съ плоскимъ лбомъ, малые продолговатые и немного разрѣзанные глаза, малые тупые носы, коротки и черныя брови, рѣдкія бороды, большія уши, черные некурчавые волосы и толстое брюхо. Мужчины почти всегда бреютъ на головѣ волосы, кромѣ малой части на темени, которые они заплетаютъ въ широкую, крѣпкую косу. Отцы семейства ходятъ съ усами. Тѣло ихъ крѣпкое и съ юношескихъ лѣтъ пріучается къ трудностямъ. Женскій полъ не складнѣе, а только не обрѣзываетъ волосъ; и какъ онѣ съ малолѣтства ходятъ въ металическихъ башмакахъ, чтобъ сдѣлать ноги свои самыми малыми, то отъ того ходятъ онѣ переваливаясь какъ гуси. Общая Китайская одежда состоитъ изъ кровлеобразной навислой

шляпы, изъ широкаго, на халатъ похожаго платья съ весьма широкими рукавами, просторныхъ матрозскихъ шараваръ и башмаковъ или короткихъ сапоговъ съ востры̀ми вверхъ загнутыми носами. Въ пищу болѣе всего употребляется сарачинское пшено, которое они варятъ, пошомъ процѣживаютъ и ѣдятъ горячее. Сверхъ онаго большею частію питаются они свининою, рыбою и садовыми произрастѣніями. Богатые обѣдаютъ на столѣ, сидя на стульяхъ, какъ Европейцы; бѣдные же на полу. За столомъ обыкновенный напитокъ есть чай, безъ молока и сахару, а кромѣ того пьютъ водку изъ риса. Молодые и старые безъ различія пола курятъ табакъ. Жилища ихъ не очень видны, строятся большею частію изъ необожженаго кирпича и весьма рѣдко въ два жилья. Вмѣсто постелей употребляютъ софы. Сады ихъ чрезвычайно велики, и въ нихъ находятся холмы, утесы. озера и проч. и они подали Англичанамъ поводъ къ изобрѣтенію новаго, нынѣ всѣми любимаго садоваго вкуса. Характеръ Китайцевъ есть собственно нечувствительность. Они учтивы до крайности, расчетливы во всемъ, что хотятъ дѣлать, гордятся сами собою, и слѣдовательно очень мало цѣнятъ всѣхъ другихъ; отъ природы мстительны, но управляютъ своими страстями, и слѣдовательно коварны, лицемѣрны, хитры и чрезвычайно обманчивы, при томъ боязливы и какъ Японцы весьма склонны къ самоубійству. Дѣтей, которыхъ родители не надѣются воспитать, удушаютъ иногда вскорѣ по рожденіи, иногда же подкидываютъ или бросаютъ въ воду.

Языкъ главный есть Китайской и состоитъ изъ однѣхъ односложныхъ словъ, которыя

однакожъ чрезъ измѣненіе голоса и движенія имѣютъ почти безчисленныя означенія. Отъ того онъ чрезвычайно труденъ. Сверхъ онаго говорятъ также по Монгольски и Калмыцки. Манжурскій языкъ употребителенъ при дворѣ.

Промышленность. Земледѣліе съ самыхъ древнихъ временъ было въ великомъ уваженіи, и самъ Императоръ ежегодно въ началѣ весны выѣзжаетъ и съ нѣкоторыми торжественными обрядами собственными руками проводитъ нѣсколько бороздъ въ воздаяніе чести оному. А отъ того и земля, гдѣ только почва позволяетъ, очень хорошо воздѣлана и тщательно наводняется безчисленнымъ множествомъ каналовъ. Вообще сѣютъ 6 родовъ хлѣбъ: пшеницу ячмень, горохъ, бобы, овесъ и особливо саранчинское пшено, составляющее главную пищу Китайцевъ. Они не охотники садить дерева и цвѣты, а все предоставляютъ природѣ; но тѣмъ болѣе старанія прилагаютъ на обработываніе полевыхъ и садовыхъ плодовъ. Изъ различныхъ родовъ огородныхъ овощей разводятъ они особенно петсай, который листомъ походитъ на Римской латукъ, но вкусомъ несравнено лучше и есть весьма обыкновенная пища. Табакъ разводится въ великомъ количествѣ; прочіе дары царства растѣній предоставляютъ природѣ, а только пользуются ими По скотоводству держатъ верблюдовъ, лошадей, рогатый скотъ, овецъ и свиней; изъ дворовыхъ птицъ особенно водятъ гусей, утокъ, разныхъ куръ и проч. яйца, коихъ высиживаютъ во множествѣ въ навозѣ, либо въ печахъ. Рыбною ловлею тщательно занимаются и болѣе употребляютъ къ тому баклановъ, которые выпаскиваютъ рыбу изъ воды и приносятъ на суда. Пока они бываютъ въ семъ дѣлѣ, то

надѣваютъ имъ на шею желѣзное кольцо для того, чтобъ они ничего не могли проглотить. Также ловятъ рыбу сѣтьми и удою. Рудокопство почти совсѣмъ не производится, частію опасаясь отвлечь народъ отъ хлѣбопашества, частію же, да и вѣроятно отъ того, что не достаетъ людей, которые бы могли употреблены быть на такія работы.

Рукодѣлія и фабрики. Китайцы имѣютъ много мануфактуръ для шелковыхъ и бумажныхъ матерій; но искуство ихъ въ оныхъ уступаетъ Европейскому. Ихъ нанки, камки, атласы, тафты и проч., которыя большею частію расписаны цвѣтами, птицами и особенно змѣями, имѣютъ отмѣнныя краски. Они не разумѣютъ еще искусства ткать шелковыя матеріи съ золотомъ и серебромъ. Шерсть употребляютъ только на одѣяла и толстыя сукна, а тонкихъ суконъ не работаютъ. Писчая бумага дѣлается изъ внутренней коры бамбуковаго дерева, также изъ хлопчатой бумаги, шелку, пеньки, соломы и проч. и весьма бѣла и тонка. Изъ глиняныхъ работъ славились они прежде фарфоромъ, коихъ изобрѣтателями они себя называютъ, но съ того времени, какъ его начали съ большимъ вкусомъ дѣлать въ Европѣ, онъ много потерялъ цѣны своей. Недавно стали дѣлать также и карманные часы, которые однакожъ еще весьма нескладны; также заведены литейные и пороховые заводы. Лакированныхъ товаровъ работаютъ множество. Прочія ремесла обыкновенныя и производятся по большей части на улицахъ. Тамъ можно видѣть, на примѣръ, кузнецовъ, которые съ наковальнями, молотами, раздувательными мѣхами и проч. ходятъ отъ дому къ дому и ищутъ работы.

Торговля. Главнѣйшій торгъ производится между провинціями самаго государства и весьма облегчается многими каналами. Важнѣйшій изъ оныхъ есть Юн-леанъ или Императорской каналъ, который всякаго приводитъ въ удивленіе и въ Европѣ не имѣетъ подобнаго. Онъ ведетъ отъ Кантона до Пекина на разстояніе 300 Нѣмецкихъ миль и выложенъ большею частію плитнякомъ. Кромѣ онаго находится еще безчисленное множество другихъ, которые всѣ въ соединеніи между собою, такъ что по всему государству можно плыть отъ одного края къ другому. Также есть хорошія проѣзжія дороги.— Внѣшняя торговля сего обширнаго государства не важна. Она производится частію караванами въ Сибирь, частію же моремъ въ Японію и Индію; однакожъ Китайскія суда таковы, что не могутъ употребляться къ дальнимъ мореплаваніямъ. Торгующіе сюда по морю Европейцы суть Англичане, Голландцы, Французы, Датчане и Шведы, которые всѣ вмѣстѣ ограничиваются одною Кантонскою гаванью. Они вывозятъ чай, слишкомъ 30 милліоновъ фунтовъ, шелкъ сырецъ и шелковыя матеріи, фарфоръ, лакированныя вещи, ревень, хину, камфору, перламутеръ, саго, розовое и сандальное дерево и проч. За то привозятъ они серебро, шерстяныя матеріи, сукна, очки и зрительныя трубки, часы, огнестрѣльное оружіе, сабли. Нынѣ большая часть Кантонской торговли въ рукахъ Англичанъ, которые вообще имѣютъ перевѣсъ противъ другихъ Европейцевъ, потому что больше берутъ чаю, нежели другіе, и могутъ доставлять Китайцамъ лучшіе Европейскіе и Индійскіе товары. Въ Китаѣ, кромѣ мѣдныхъ монетъ, другихъ нѣтъ; золото и серебро почи-

таются товаромъ и принимаются на вѣсъ. Китай есть одна изъ безднъ, поглащающихъ больше всѣхъ Европейское серебро.

Науки и художества. Важнѣйшая наука Китайцевъ есть ихъ языкъ. Оный раздѣляется на простонародный языкъ, на ученый или Мандаринской и на писменной, изъ коихъ однакожъ только подлинно говорятъ двумя первыми. Такъ какъ послѣдній состоитъ изъ произвольныхъ знаковъ и каждое слово имѣетъ свое особенное изображеніе, то оный чрезвычайно труденъ и неудобенъ къ изученію; а сіе и должно быть главною причиною, отъ чего науки находятся еще на той же низкой степени, на которой онѣ были за нѣсколько столѣтій. Познанія ихъ въ Географіи не простираются далѣе границъ земли своей, Исторія наполнена баснями, въ Математикѣ они не умѣютъ даже правильно счислять, Астрономія есть суевѣрная Астрологія, врачебная наука есть механическое обыкновеніе, Практическая Философія смѣсь полуумныхъ и совершенно вздорныхъ изрѣченій. Хотя искуство книгопечатанія въ Китаѣ древнѣе, нежели въ Европѣ; однакожъ они не умѣютъ печатать подвижными литерами, а только цѣлыми досками. Они пишутъ кисточками тушью, на бумагѣ съ верху къ низу. Училищъ и библіотекъ много, и всякой, кто хочетъ вступить въ общественную должность, долженъ быть ученый, то есть, имѣющій какую-либо степень, отъ чего здѣсь премножество Бакалавровъ, Лиценціятовъ, Докторовъ и проч. Въ живописи у нихъ хотя краски и весьма живы, но письмо самое уродливое; музыка однообразная и шумная; архитектура ихъ оказываетъ величину и грубость, что видно изъ преогромныхъ Императорскихъ

дворцовъ, большой стѣны, исполинскихъ мостовъ и тріумфальныхъ воротъ; впрочемъ же обывательскіе домы низки и просты. Они знаютъ также, какъ мы, солнечный годъ изъ 365 дней и нѣсколькихъ часовъ; дѣлятъ его на 12 мѣсяцовъ, а сіи опять на недѣли въ 7 дней; имѣютъ также и нужные високосные дни. Для мѣры длины обыкновенно употребляется дворцовый футъ, который есть точно Парижской. Миля называется ли и содержитъ въ себѣ почти 20ю часть Нѣмецкой мили.

Религія. Въ Китаѣ господствуютъ три вѣры: 1) *Конг-фу-тзе* или Конфуціева, которая содержитъ довольно чистую мораль и учитъ познанію единаго Высочайшаго Существа; но ее исповѣдаютъ только благородные люди. 2) Религія *Лао-Кіуна.* Учитель оной древнѣе Конфуція и поставлялъ человѣческое блаженство въ ощущеніи кроткаго тихаго сластолюбія. Нынѣ она баснями и суевѣріями очень обезображена и не весьма распространена. Гораздо обширнѣе есть 3) Религія *Фога*, которая есть языческое Христіянство. Фогъ не только основатель, но и предметъ обожанія сей религіи. Изъ оной научаются, что онъ былъ богомъ; но по любви къ человѣкамъ чудеснымъ образомъ сталъ человѣкомъ, чтобъ примирить ихъ грѣхи и доставить имъ блаженное возрожденіе въ другомъ свѣтѣ и что онъ потомъ опять преобразился въ бога; но все сіе до безсмыслія перемѣшано съ баснями и мечтами. Ему воздвигнуто множество пагодовъ или капищъ, а число жрецовъ его, Бонзами называемыхъ, чрезвычайно велико. Они крайне несвѣдущи, обольщаютъ народъ суровымъ своимъ отшельническимъ родомъ жизни, выдаютъ свои молитвы и покаянія за заслуги

предъ Богомъ, проповѣдаютъ милосердіе и благотвореніе своему чину и грозятъ немилосердымъ вѣчнымъ проклятіемъ. Они живутъ въ монастыряхъ, при молитвахъ употребляютъ чотки, составляютъ собственное духовнообразованное состояніе и всѣми благомыслящами людьми вообще презираются. Большая часть Китайцевъ преданы идолопоклонству, имѣютъ домашнихъ своихъ боговъ, которыхъ они, въ случаѣ неуслышанія ихъ молитвъ, ругаютъ, сѣкутъ, публично на нихъ жалуются, ссылаютъ въ сылку и проч. Императорскій дворъ, равно какъ и большая часть народа, обожаетъ съ 1644 года Далай-Ламу. Жиды и Магометане отправляютъ свободно свое богослуждніе; Христіаяне же только терпимы.

Правленіе. Кишайской Императоръ есть неограниченный единовластитель, который называетъ себя святымъ сыномъ неба. Его крайне почитаютъ: встрѣтясь съ нимъ, всякой долженъ пасть предъ нимъ и три раза лбомъ бить о землю. Онъ есть первый изложитель законовъ, и всѣ повелѣнія его почитаются божескими изрѣченіями, на которыя нѣтъ никакого возраженія. Наслѣдственнаго дворянства нѣтъ въ Китаѣ, и только государственное званіе даетъ достоинство человѣку; родъ же царствующаго Императора и Конфуція пользуются прочными преимуществами. Знатнѣйшіе государственные чиновники называются Мандаринами и бываютъ либо ученые, либо военные Мандарины. Государственныя мѣста почти такія же, какъ и во всѣхъ Европейскихъ государствахъ: большой Императорскій Совѣтъ, какъ верховное разрѣшающею судилище; оному подчинены: судебная палата Лійпу, наблюдающая дѣла государственныхъ чиновниковъ и докладывающая

Императору о упразднившихся мѣстахъ; Гупу или казенная палата; Липу или церемоніальная палата; Пингу или вышняя военная коллегія; Гингпу или уголовная палата; Конгу или верхняя строильная палата. Сверхъ того во всякой провинціи есть большой Совѣтъ, а въ городахъ учреждены суды. Тяжебъ въ Китаѣ не знаютъ, но всѣ распри рѣшатся на мѣстѣ. Обвиненный получаетъ отъ 20 и до 100 ударовъ по задницѣ и тѣмъ кончится. Смертныя казни состоятъ въ вѣшеніи, отрубленіи головы, удавленіи, и уголовные законы весьма жестоки. Должность палача есть почетная должность.

Военная сила простирается до 700,000 пѣхоты и 200,000 конницы, которые раздѣлены на десяти-тысячные легіоны, подъ начальствомъ военныхъ Мандариновъ., которыхъ считается до 18,000 человѣкъ. Оружіе состоитъ изъ сабли, лука со стрѣлами, копій и фитильныхъ ружей. *Морская сила* маловажна. Крѣпостей мало, потому что земля самою природою всего лучше укрѣплена. Самое знаменитое сего рода строеніе есть большая стѣна, на сѣверной сторонѣ, сооруженная отъ набѣговъ Монгольскихъ кочующихъ народовъ. Она вышиною въ 30 футовъ, а вверху 10 футовъ ширины, простирается въ длину на 500 миль и стоитъ болѣе 2000 лѣтъ.

Доходы Императорскіе чрезвычайно велики и состоятъ въ серебрѣ, хлѣбѣ, соли, угольяхъ, товарахъ и проч. Все хранится въ провинціальныхъ магазинахъ и употребляется на содержаніе двора, на жалованье и проч.

Исторія. Китая получаетъ нѣкоторое вѣроятіе за 185 лѣтъ до Р. Х. и тогда уже Китай не былъ на самой низкой степени образованности, потому что славная стѣна была

уже совершена и жилъ уже Конфуцій. Однакожъ Китайцы не знали другихъ государствъ и не имѣли съ ними никакого сношенія. Около 125 лѣтъ до Р. Х. начали только они познавать Индію и западную Азію. Китай вскорѣ раздѣлился на многія малыя государства, которыя другъ на друга нападали и ослаблялись, отъ чего сосѣдніе Татары понуждены были чинить опустошительные набѣги. Сіи хотя и покорены были Чингис-Хановымъ внукомъ Коблай-Ханомъ (1276); но Китай долженъ былъ подпасть владычеству Монголовъ. Наконецъ въ 1644 году Татарской народъ Манжуры завладѣли государствомъ и престоломъ и отъ нихъ происходятъ нынѣшніе владѣтели. При сихъ перемѣнамъ осталось однакожъ древнее народное установленіе, и даже побѣдители сіи приняли вмѣстѣ языкъ, обычаи, законы и религію Китайцевъ.

Раздѣленіе. Китай раздѣляется на 18 губерній, а по другимъ на 15 провинцій и содержитъ въ себѣ 1572 города, 2000 замковъ или цитаделей, многія тысячи мѣстечекъ и деревень, 2606 монастырей, 2769 капищъ, 32 Императорскихъ дворцовъ, 331 прекрасныхъ мостовъ и проч.

Провинціи суть:

I. На сѣверной сторонѣ.

1) *Провинція Печели*, въ самомъ верху на сѣверо-востокѣ, при Желтомъ морѣ, гористая въ сѣверной и западной части, а впрочемъ вездѣ ровная приморская страна, съ большими степями и прибрежными рѣками. Почва не очень способна для хлѣбопашества, особенно для развода сарачинскаго пшена. Въ ней есть хрусталь, мраморъ, порфиръ, олово, хорошія лекарственныя травы и проч. Климатъ зимою

суровъ; рѣки крѣпко замерзаютъ, а разстаеваютъ весьма медленно. Число жителей простирается до 5 милліоновъ. Здѣсь находятся:

Пекингъ, то есть, сѣверная резиденція, въ весьма плодородной равнинѣ. Онъ имѣетъ 8 миль въ окружности, состоитъ изъ 2 городовъ, изъ коихъ въ одномъ живутъ Китайцы, а въ другомъ Татары, и всѣхъ вмѣстѣ 2 милліона. Улицы прямы и почти всѣ протянуты по шнуру, не рѣдко въ 7 верстъ длины и 30 саженей ширины. Здѣсь есть въ серединѣ города Императорскій дворецъ, который самъ собою составляетъ маленькой городокъ и наполненъ всѣми Китайскими, Индійскими и Европейскими рѣдкостями. Сверхъ того находятся здѣсь 33 большія языческія капища, 2 Россійско-Греческія и 4 Католическія церкви, 4 Магометанскія мечети, домъ для найденышей. Между многи большими колоколами находится одинъ въ 3000 пудовъ. Также есть здѣсь Академія наукъ, обсерваторія, медицинское и астрономическое общество, экспедиція придворныхъ вѣдомостей, многіе заемные банки, которые однакожъ беруть по 30 процентовъ. Гарнизонъ простирается до 66,000; а полиція такъ бдительна, что рѣдко слышно о воровствахъ или убійствахъ.

Кеголь, Императорская мыза на сѣверъ отъ Пекинга. *Тіензинъ*, городъ съ милліономъ жителей. *Паотингъ*, *Гоніемъ*, *Тэцухоа*, хорошо населенные города.

2) *Провинція Ханси*, къ западу отъ предыдущей, хотя наполнена горами, изъ коихъ нѣкоторыя необитаемы и весьма дикія; но впрочемъ имѣетъ плодородную почву, здоровый климатъ, производитъ желѣзо, соль, каменное уголье, виноградъ и проч. и большею частію

отмѣнно обработана. Жителей изображаютъ сильными и образованными, но крайне несвѣдущими. Примѣчаются:

Те-ванъ, весьма древній городъ, имѣющій три мили въ окружности. *Фюен-тсу-фу* весьма древній торговый городъ, съ теплыми ключами и банями, которыя весьма посѣщаются. *Тай-тонг-фу*, крѣпость при большой стѣнѣ.

3) *Провинція Хензи*, на сѣверо-западѣ, гдѣ простирается большая полоса въ Калмыцкую землю, есть древнѣйшая провинція государства. Она весьма гориста, часто терпитъ недостатокъ въ дождѣ и часто опустошается цѣлыми тучами саранчи. Отсюда получается большее количество пряностей, ревеню, выхухоли, киновари, воску, меду, каменнаго уголья и проч. Въ ней есть также золотые рудники, а въ рѣкахъ золотой песокъ. Примѣчанія достойны:

Ган-чанг-фу, большой и многолюдный городъ. *Лан-чеу*, при большой стѣнѣ. Здѣсь дѣлаютъ толстыя матеріи изъ простой коровьей шерсти.

II. На восточной сторонѣ.

4) *Провинція Кантонъ* имѣетъ плодородную почву, рыбныя рѣки, озера и берега. По причинѣ рѣдкихъ дождей часто бываетъ засуха, и опустошенія саранчи также ощутительны. Провинція изобильна фазанами, рябчиками, перепелами и другою дичью, шелковыми червями и проч. Здѣсь находится 120 городовъ, изъ коихъ примѣчаются:

Кіо-феу, мѣсто рожденія Конфуція. *Линтсин-чеу*, при большомъ Императорскомъ каналѣ, главное складочное мѣсто. *Чин-чеу* производитъ важный торгъ рыбою.

5) *Провинція Кіангнанъ*, къ югу отъ прежней при Океанѣ. На сѣверной сторонѣ течетъ *Роанго*, а на южной *Янце-Кіанъ*; также имѣетъ много озеръ и большею частію чрезычайно плодородна. По берегамъ морскимъ есть соловарницы. Въ ней 170 городовъ; жители же весьма образованы а просвѣщены. Здѣсь находятся:

Нанкингъ, то есть, южная резиденція, ибо онъ прежде былъ резиденціею. Тогда былъ онъ гораздо обширнѣе, а нынѣ еще имѣетъ милліонъ жителей. Изъ строеній его славится фарфоровая башня, которая почти въ 30 саженей вышины и въ 9 ярусовъ. Однакожъ она не изъ фарфора, какъ пишутъ, а изъ муравленныхъ кирпичей построена. Въ городѣ семъ находится много библіотекъ, ученыхъ людей и шелковыя мануфактуры.

Су-чу, изъ прекраснѣйшихъ и пріятнѣйшихъ городовъ въ Китаѣ, подъ прекраснымъ небомъ и въ самой прелестной странѣ. Здѣсь работаютъ славное шитье и цвѣтныя шелковыя матеріи и производится важный торгъ.

Хан-гай и *Сонг-кіангъ*, въ обоихъ дѣлается премножество бумажныхъ матерій.

Чин-чу славится своею водою, которая придаетъ чаю пріятный вкусъ; также производится здѣсь нарочитый торгъ.

Чин-кіангъ, укрѣпленный городъ. *Гоай-гнанъ*, въ болотистой странѣ; оба производятъ хорошіе торги.

Янг-чу имѣетъ 2 мили въ окружности, разсѣкается многими каналами и весьма многолюденъ. Жители весьма сластолюбивы и производятъ публичные торги дѣвками. Вблизи находится великолѣпный Императорскій дворецъ, который строеніями своими и заведеніями занимаетъ пространство большаго города.

Нган - кингъ, мѣстопребываніе особеннаго Губернатора и производитъ знатный торгъ.

Гоей - чу, изъ самыхъ цвѣтущихъ городовъ, коего тушь и деревянная рѣзьба почитаются самыми лучшими въ Китаѣ.

Передъ устьемъ Янчекіана лежитъ островъ *Тсонгминг*, который чрезвычайно пріятенъ и многолюденъ, имѣя при томъ удивительный запасъ соли.

6) *Провинція Чекіангъ*, къ югу отъ прежней, также при морѣ. Въ ней благорастворенный и здоровый климатъ; отмѣнно наводняется множествомъ рѣкъ и озеръ и чрезвычайно плодородна. Здѣсь производятъ прекрасный шелкъ и держатъ свиней, которыя даютъ лучшіе окорока въ Китаѣ. Городовъ въ ней 88, а жители весьма кротки и услужливы. Примѣчаются:

Гоанъ - чу, главный городъ, изъ прекраснѣйшихъ въ государствѣ, почему сами Китайцы называютъ его земнымъ раемъ. Онъ имѣетъ слишкомъ милліонъ жителей, изъ коихъ 66,000 однихъ шелковыхъ работниковъ.

Гу - чу, при озерѣ, также работаетъ множество шелковыхъ товаровъ.

Нингъ - по, съ гавanью, также работаетъ прекрасныя шелковыя матеріи.

7) *Провинція Фокіенъ*, къ югу отъ прежней, весьма плодородна и цвѣтуща, въ самомъ прекрасномъ климатѣ. Изъ произведеній имѣетъ: выхухоль, дорогіе камни, ртуть, желѣзо и олово и всякаго рода строевой корабельной лѣсъ. Почва чрезвычайно хорошо воздѣлана. Городовъ 69, которые всѣ отличаются между собою нарѣчіями своими. Примѣчань должно:

Фу - чу, мѣстопребываніе Губернатора, въ прелестномъ положеніи, имѣетъ множество ученыхъ и производитъ весьма важный торгъ.

Примѣчанія достоинъ здѣсь огромный мостъ, имѣющій болѣе 100 сводовъ и построенный весь изъ бѣлыхъ камней.

Тсуен-чу, изъ прекраснѣйшихъ городовъ, со многими великолѣпными капищами, тріумфальными воротами и прекрасно вымощенными улицами, имѣетъ славный мостъ и производитъ обширный торгъ.

Къ сей провинціи принадлежитъ также противъ нее лежащій островъ *Формоза*, по Китайски *Тай-Кванъ*. Онъ съ юга на сѣверъ пересѣкается большимъ хребтомъ горъ. По равнинамъ протекаютъ многія, рыбою изобильныя рѣки. Климатъ по причинѣ морскихъ вѣтровъ чрезвычайно пріятенъ, а почва весьма плодородна. Горы богаты золотомъ, серебромъ, мѣдью, лазоревымъ камнемъ, киноварью и каменнымъ угольемъ. Въ лѣсахъ растутъ самыя дорогія дерева, и всѣ Восточно-Индійскія растѣнія и плоды находятся здѣсь во множествѣ. Кабановъ, медвѣдей, тигровъ и другихъ дикихъ звѣрей совсѣмъ почти нѣтъ; но олени, обезьяны и кролики водятся стадами; лошадей, козъ, овецъ и свиней мало. Быки употребляются къ верховой ѣздѣ и возкѣ. Природный здѣсь звѣрокъ есть Формазанской, коротко-хвостой ящеръ, покрытой костяною чешуею. Его ѣдятъ и почитаютъ за лакомство.

Формазанцы малы ростомъ, имѣютъ весьма черную кожу, маленькой ротъ и весьма долгія руки и ноги. Одежда ихъ состоитъ изъ куска краснаго сукна, который они обертываютъ около пѣла. Они живутъ въ дурныхъ хижинахъ изъ земли и бамбуковаго тростника, ѣдятъ вареное сарачинское пшено, мясо своихъ домашнихъ скотовъ, дичь и рыбу, и весьма скорые бѣгуны. Нравомъ они кротки и

безкорыстнымъ, а религія ихъ языческая. Въ горахъ живутъ еще потомки коренныхъ жителей сего острова, вольный, дикій народъ, который не знаетъ ни гражданскихъ, ниже духовныхъ законовъ. Островъ находится съ 1683 года подъ владычествомъ Китайцевъ.

Главное мѣсто есть *Те-ванъ*, весьма многолюденъ, съ гаванью, но безъ стѣны.

III. На южной сторонѣ.

8) *Провинція Кван-тонгъ*, подъ тропикомъ рака, состоитъ изъ перемѣняющихся равнинъ и горъ и такъ плодородна, что каждый годъ бываютъ двѣ жатвы. Главнѣйшее богатство ея шелкъ, жемчугъ, золото, олово, мѣдь и желѣзо; также рыбы, устрицы, раки, чрезвычайно большія черепахи и проч. Климатъ здѣсь весьма жарокъ, но воздухъ чистъ, а жители сильны и здоровы. Въ ней 94 города, изъ коихъ:

Кванг-чу, Европейцами называемый *Кантонъ* при устьѣ рѣки *Таго*. Окружность его простирается на 15 верстъ, число жителей до 100,000, а по другимъ извѣстіямъ до милліона, изъ коихъ половина живутъ на рѣкѣ въ судахъ, отъ чего образуется родъ плавающаго города. Выгодное положеніе его и большая глубокая гавань поставляютъ его въ первомъ ряду Азіятскихъ приморскихъ городовъ: онъ есть важнѣйшій Китайскій торговый городъ и средоточіе сношенія Европейцевъ съ Китайцами. Европейцы имѣютъ здѣсь конторы свои въ предмѣстіяхъ; но выгружаться должны за 3 мили ниже города на островѣ *Вампо*, и подвергаются самому строгому осмотру.

Као-чу, въ плодородной странѣ, гдѣ находятъ особаго рода мраморъ, украшенный изо-

браженіями деревъ, горъ, сельскихъ видовъ и проч. (дендриты).

Фо-ханъ, большая деревня, имѣющая, какъ говорятъ, милліонъ жителей.

Въ Кантонскомъ заливѣ лежитъ маленькой островъ *Макао*, съ городомъ и гаванью того же имени, принадлежащій Португальцамъ подъ Китайскимъ владычествомъ. Островъ имѣетъ 20,000, городъ же 6000 жителей, большею частію Португальскаго происхожденія. У нихъ хотя есть свой Губернаторъ, однакожъ подъ начальствомъ Мандарина, и за позволеніе отправлять свое богослуженіе и жить по своимъ законамъ должны платить ежегодно 100,000 червонныхъ.

Сюда принадлежитъ также островъ *Гаинанъ*, противъ самаго южнаго конца сей провинціи. Онъ внутри весьма гористъ, содержитъ золотые рудники, лазоревой камень, много рѣдкихъ и дорогихъ деревъ, между коими есть и розовое, сахаръ, табакъ, хлопчатую бумагу, индиго и проч. Изъ звѣрей есть родъ черныхъ обезьянъ, которыя весьма походятъ видомъ на человѣка. Природные жители малы ростомъ, красноватаго цвѣта и вообще безобразны. Отъ всего острова Китайцамъ принадлежатъ только берега; внутренность же обитаема вольнымъ, до сихъ поръ еще непокореннымъ народомъ.

9) *Провинція Кванг-си* или *Гванг-си* къ юго-западу граничитъ съ Тонкиномъ, въ сѣверной части имѣетъ гористую и крутую, къ морю же чрезвычайно плодородную почву, которая въ изобиліи производитъ сарачинское пшено. Здѣсь есть богатые золотые, серебряные, мѣдные и оловянные рудники, многіе дикіе звѣри и попугаи, носороги, дикобразы

и проч. Большая часть сѣверо-запада населена дикими хищными народами. Городовъ въ ней 92, изъ коихъ:

Квей-линг-фу, главный городъ. Въ странѣ его водится множество прекраснѣйшихъ птицъ, коихъ перья, по блестящимъ своимъ краскамъ, ткутся въ шелковыхъ матеріяхъ.

IV. На западной сторонѣ.

10) *Провинція Юнанъ*, въ юго-западномъ углу Китая, хотя весьма гориста, однакожъ изъ плодороднѣйшихъ и богатѣйшихъ въ государствѣ. Янчекіанъ ограничиваетъ ее съ сѣвера. Въ ней есть золотые, серебряные и мѣдные рудники, амбра, жемчугъ, дорогіе камни, выхухоль, много шелку, слоны, лошади, лекарственныя растѣнія, гумми и проч. Жители сильны и храбры и любятъ науки. Въ ней 76 городовъ, изъ коихъ *Юннанъ* есть знатнѣйшій.

11) *Провинція Се-чюенъ* къ западу касается Тибета и Хошотіи и наводняется *Янчекіаномъ*. Въ ней много страшныхъ горъ, обитаемыхъ хищными народами. Однакожъ въ оной добываются разные металлы, хорошій шелкъ и самый лучшій ревень; также есть сахарный тростникъ, весьма хорошія лошади и соль въ изобиліи. Строевымъ лѣсомъ снабжаетъ она многія другія провинціи. Городовъ 98, изъ коихъ

Чинг-ту, главный городъ. *Тонг-чюенъ*, военный городъ, коего жители всѣ солдаты.

V. Въ срединѣ.

12) *Провинція Гонанъ*, къ югу отъ Гоанго, одна изъ прекраснѣйшихъ и плодороднѣйшихъ, почему и называется цвѣтомъ средины, хотя на западной сторонѣ находятся необитаемыя горы, покрытыя дремучими лѣсами. Восточная

часть совершенно ровна и такъ хорошо населена и воздѣлана, что путешественники воображаютъ себя странствующими въ безпрерывномъ увеселительномъ саду. Кромѣ Гоанго, наводняется она многими другими рѣками. Въ ней 110 городовъ, изъ коихъ примѣчать должно

Кай-фонгъ, главный городъ при Гоанго.

13) *Провинція Гу-хвангъ*, къ югу отъ прежней, по обѣимъ сторонамъ *Янчекіана*. Она въ сѣверной сторонѣ наполнена озерами и рѣками; впрочемъ вездѣ гориста и по своему чрезвычайному плодородію называется магазиномъ Китая. Изъ произведеній ея болѣе всего славятся: золотые рудники, воскъ, лекарственныя растѣнія, бумажныя матеріи и бумага изъ бамбука. Она имѣетъ 129 городовъ, изъ коихъ

Ву-чангъ, при Янчекіанѣ, Китайской Парижъ и мѣсто собранія всѣхъ Китайскихъ купцовъ. Рѣка часть на 2 мили покрывается торговыми судами.

14) *Провинція Коей-чу*, одна изъ меньшихъ, на югѣ совсѣмъ гориста и вообще безплодна. Жители такъ бѣдны, что они большею частію содержатся государственнымъ иждивеніемъ. Въ южныхъ горахъ обитаетъ до сихъ поръ еще непокоренный народъ, называемый *Міаозе*, который часто обезпокоиваетъ пограничныя провинціи своими хищными нападеніями. Здѣсь находятся золотые, серебряные и мѣдные рудники, самыя лучшія Китайскія лошади, большія стада коровъ и свиней и множество дикихъ куръ. Въ ней 48 городовъ, изъ коихъ *Коей-янгъ* есть главный городъ.

15) *Провинція Кіан-си*, на правой сторонѣ Янчекіана, гориста и весьма плодородна, но по причинѣ слишкомъ большаго населенія обитаема бѣдными жителями. Горы содержатъ:

золото, серебро, свинецъ, желѣзо и олово, и кромѣ того производятъ много цѣлительныхъ травъ. Здѣшнее сарачинское пшено преимущественной доброты. Она содержитъ 84 города, изъ коихъ примѣчаются:

Нан-чангъ, главный городъ и мѣсто пребыванія Губернатора, съ прекрасно воздѣланнымъ округомъ.

Кинг-те-чингъ, большое, чрезвычайно населенное мѣстечко, гдѣ дѣлается самый прекрасный Китайскій фарфоръ. Для сего находятся около 500 печей въ безпрестанномъ дѣлѣ.

Кан-чу и *Нан-гано*, два цвѣтущіе торговые города.

Примѣчаніе. Постороннія, отъ Китая зависимыя земли суть: Монголія, Тунгузія, малая Бухарія, полуостровъ Корея, Тибетъ или Тангутъ, земля Непальская, нѣкоторые Ликвейскіе острова, Кохинхина, Тонкинъ, которыя описаны каждая особо.

ПОЛУОСТРОВЪ КОРЕА.

Положеніе. Оный лежитъ къ югу отъ Тунгузіи, между Желтымъ и Японскимъ морями, и простирается отъ 34° до 43° широты. Плоскость его считаютъ до 4000 квадр. миль.

Горы. Въ сѣверной части онаго находятся неприступныя, вѣчнымъ снѣгомъ покрытыя горы, обширные лѣса и степи, обитаемыя только лютыми звѣрями, медвѣдями, волками, тиграми, кабанами и проч.

Климатъ. Снѣгъ тамъ часто столь глубоко выпадаетъ, что только на лыжахъ можно проходить съ великимъ трудомъ съ мѣста на другое. Къ югу земля гораздо становится ошложѣе, почему и одувается тихими морскими вѣтрами, и отъ того гораздо пріятнѣе, плодороднѣе и несравненно многолюднѣе.

Воды. Знатнѣйшія рѣки суть: *Ясу* и *Тумень*, которыя выпекаютъ изъ сѣверныхъ горъ.

Произведенія. На сѣверѣ прозябаетъ дорогое растѣніе гинзенгъ. Южная часть производитъ всѣ роды хлѣба, хлопчатую бумагу, гуммовыя дерева, весьма хорошій овощь, сарачинское пшено, тушовыя дерева и проч. Въ горахъ находятся: желѣзо, свинецъ, серебро и золото; въ водахъ же жемчухъ, но также и страшные крокодилы, которые часто бываютъ въ 20 Голландскихъ эллей длиною. Изъ домашнимъ животныхъ есть рогатый скотъ, лошади, которыя однакожъ весьма мѣлки, гуси, утки, голуби и проч. также не рѣдко попадаются ядовитыя змѣи.

Жители. Корейцы суть смѣсь Манжу-Тунгузовъ и Китайцевъ. Они статны, хороши ли-

цомъ, а въ обычаяхъ и образѣ жизни почти совсѣмъ сходны съ Китайцами. Пища ихъ состоитъ большею частію въ сарачинскомъ пшенѣ, изъ котораго они также составляютъ и напитки свои; оба пола съ младенчества уже сильно куряшъ табакъ.

Народныя упражненія. Они занимаются хлѣбопашествомъ, работаютъ разныя матеріи изъ пеньки и хлопчатой бумаги, кисточки изъ волчьихъ хвостовъ, которыя весьма цѣнятся въ Китаѣ, полотно, прекрасную бумагу изъ хлопчатой бумаги, которая такъ крѣпка, какъ полотно и чрезвычайно долго держится; но великое множество своего шелку они не умѣютъ обрабатывать. Торговлю болѣе всего производятъ они съ Китаемъ и Японіею, куда привозятъ хлопчатую бумагу, шелкъ, гинзенгъ, кисточки, тигровыя, соболья и бобровые мѣха и проч. Съ Европейцами же никакого сношенія не имѣютъ, почему и земля ихъ намъ такъ неизвѣстна.

Религія есть совершенно та же, что въ Китаѣ, именно, ученіе Фога и Конфуція. У нихъ множество монаховъ, которые однакожъ должны питаться работою рукъ своихъ. Они живутъ сонмами въ монастыряхъ и должны особенно воздерживаться отъ мясоѣденія и сообщенія съ другимъ поломъ. Ученость такая же, какъ у Китайцевъ, но гораздо въ низшей степени. Музыка и пляска суть главнѣйшія забавы.

Правленіе. Правитель есть Король, который царствуетъ совершенно неограниченно и довольно деспотически, но зависитъ отъ Китая. Подданные должны отдавать десятую часть своихъ произведеній и другія подати въ Королевскіе магазины. Законы строги и пристрастны: государственные преступники со всемъ семействомъ казнятся безъ пощады;

прелюбодѣяніе, воровство и убійство наказуются безъ изъятія смер[illegible]ю, малые же проступки палками. Войско регулярное, но не храброе. Для охраненія береговъ содержится многочисленный флотъ, снабженный пушками.

Раздѣленіе. Весь полуостровъ раздѣляется на 8 провинцій, которыя управляются намѣстниками и чиновниками. Оныя суть:

1) *Кинг-ки*, или придворная провинція, лежащая въ срединѣ земли и знаменитѣйшая изъ всѣхъ. Здѣсь находятся:

Кинг-ки-тао, столица и резиденція съ Королевскимъ дворцемъ и нѣкоторыми другими знатными строеніями. Кромѣ другихъ рѣдкостей, есть тутъ славная библіотека изъ печатныхъ и рукописныхъ книгъ, при которой Принцъ крови всегда бываетъ главнымъ смотрителемъ.

2) *Кіангъ-юенъ*, или Источникъ Рѣки, вѣроятно потому, что здѣсь истекаютъ многія рѣки. Она лежитъ на восточной сторонѣ и прежде называлась землю *Меесъ*.

3) *Гоанг-ге*, или Желтое Море, по положенію при семъ морѣ.

4) *Тинь-нгань*, или Миролюбивая, лежитъ на сѣверѣ.

5) *Тюен-ло*, при южныхъ берегахъ.

6) *Чу-синъ*, или Вѣрная и Чистая, на югозападной сторонѣ, преждебывшая Маганъ.

7) *Гіен-кингъ*, или Благополучная, на сѣверо-восточной сторонѣ.

8) *Кингшанъ*, на юго-востокѣ.

По нѣкоторымъ извѣстіямъ, въ Кореѣ городовъ простирается до 150, а по другимъ до 300, кромѣ великаго числа крѣпостей и замковъ, большею частію, построенныхъ на горахъ и хорошо снабженныхъ войскомъ.

ЯПОНСКОЕ ГОСУДАРСТВО.

Положеніе и величина. Сіе самое восточное государство на нашемъ полушаріи лежитъ къ востоку отъ Кореи и Тунгузіи, между 31° и 42° широты и между 146° и 159° долготы. Оно состоитъ изъ трехъ большихъ и множества малыхъ острововъ, которые, по примѣрному счисленію, занимаютъ пространство 8600 квадр. миль. Оныхъ острововъ вѣроятно прежде было гораздо менѣе, а можетъ быть сія земля была въ соединеніи съ матерою землею.

Горы. На всѣхъ островахъ находятся крутыя горы, которыя должно принимать за продолженія горныхъ цѣпей южной Сибири, сѣвернаго Китая и полуострова Кореи.

Воды. Рѣки большею частію горныя быстрыя, которыя весною, по разстаяніи снѣга, весьма прибываютъ и стремительнымъ разливомъ своимъ наносятъ множество камней и хрящу на равнины и въ заливы; отъ чего оные всегда болѣе и болѣе засоряются.

Климатъ пріятенъ и умѣренъ; а жаръ, который бы лѣтомъ могъ быть несноснымъ, очень прохлаждается вѣтрами и дождями. Послѣдніе хотя спадываютъ во всѣ времена года, но чаще всего въ Іюнѣ и Іюлѣ, въ которое время и снѣгъ на горныхъ вершинахъ сильно таетъ. Зимняя стужа не рѣдко бываетъ сурова, чему причиною холодные вѣтры, дующіе сюда изъ Сибири и высокія горы на самыхъ островахъ; сильныя грозы и бури весьма часто случаются. Впрочемъ климатъ довольно здоровъ.

Почва большею частію каменистая и отъ природы неплодородна. Верхи высочайшихъ горъ

покрыты вѣчнымъ снѣгомъ и нигдѣ нѣтъ столько огнедышущихъ горъ, какъ здѣсь; почему и не рѣдко бываютъ опустошительныя землетрясенія.

Произведенія. Естественныя богатства состоятъ въ золотѣ, великомъ количествѣ весьма чистаго серебра, мѣди, которая смѣшена съ золотомъ и причисляется къ самой лучшей въ свѣтѣ, оловѣ и желѣзѣ, множествѣ сѣры, нѣкоторыхъ драгоцѣнныхъ камняхъ и многихъ минеральныхъ ключахъ. Царство растѣній содержитъ: сосны, ели, кипарисы, кедры, тутовыя, лаковыя, кокосовыя, камфарныя, чайныя, всякаго рода плодовитыя дерева, разный хлѣбъ и шелушные плоды. Царство животныхъ бѣдно;ословъ, лошаковъ, верблюдовъ, овецъ, козъ совсѣмъ нѣтъ. Держатъ только лошадей, рогатый скотъ, много собакъ и кошекъ для забавы. Шерстистый фазанъ здѣсь природенъ; куръ, утокъ и гусей водятъ только для яицъ. Изъ дикихъ звѣрей находятся: олени и серны, кабаны, косули, кролики, зайцы, медвѣди въ сѣверныхъ странахъ, дикія собаки, обезьяны и проч. Изъ дикихъ птицъ есть журавли, цапли, фазаны, рябчики, аисты, рыболовы, кулики, жаворонки, которые прекрасно поютъ. Изъ насѣкомыхъ: пчелы, бѣлые муравьи и саранча; змѣи находятся только кой-гдѣ. Въ водахъ водится всякая рыба, раки, черепахи, самыя рѣдкія жемчужныя раковины, кораллы, множество сѣрой и желтой амбры, и въ прилегающихъ моряхъ много китовъ.

Жители. Японія послѣ Китая есть древнѣйшее государство, которое до сихъ поръ еще существуетъ. Вѣроятно, что древнѣйшіе жители произошли изъ Кореи и Татаріи, долгое время жили въ варварскомъ и дикомъ состояніи

до тѣхъ поръ, пока мало по малу образованы были Китайскими колоніями. Европейпы узнали оное въ 1452 году, когда нѣсколько Португальцевъ занесено было къ здѣшнимъ берегамъ. Японцы средняго роста и вообще смугложелтаго цвѣта. Волосы у нихъ черные, голова толстая, глаза малые и весь складъ не хорошъ. Главныя черты нрава ихъ суть: трезвость, прилѣжаніе, опрятность, честность, вѣжливость, гостепріимство и отважность; почему они и никогда еще не были покорены чужимъ народомъ. При томъ они крайне горды, роскошны и весьма наклонны къ самоубійству. Пища ихъ состоитъ въ рыбѣ, яйцахъ и плодахъ; мясо ѣдятъ они чрезвычайно рѣдко, даже и коровье молоко они выливаютъ. Любимый напитокъ ихъ чай; куреніе табаку есть общее, при чемъ они табакъ выпускаютъ изъ носа. Одежда состоитъ изъ многихъ длинныхъ кафтановъ, которые около шеи такъ вырѣзаны, что грудь совсѣмъ открыта, а по тѣлу подпоясываются кушаками: знатные шелковыми, а бѣдные бумажными. Мущины брѣютъ себѣ совсѣмъ голову и только въ дорогѣ накрываютъ ее большею шляпою изъ соломы, либо изъ бамбука. Чулокъ не носятъ, а вмѣсто башмаковъ соломенныя подошвы, укрѣпленныя на пальцахъ. Домы всѣ деревянные, большею частію въ два яруса, наведенные лакомъ и чрезвычайно чистые. Полъ въ горницахъ устланъ толстыми тюфяками, на которыхъ сидятъ, по восточному обычаю, крестообразно сложивъ ноги. Вмѣсто стеколъ употребляютъ рамы, обтянутыя бумагою, довольно прозрачною. Зимою горницы нагрѣваются горячею золою и угольями; стульевъ, столовъ и другихъ домашнихъ уборовъ не знаютъ. Возлѣ

домовъ разводятся у нихъ весьма хорошіе сады, которые украшаются прекраснѣйшими цвѣтами. Языкъ ихъ весьма сроденъ съ Татарскимъ, но также смѣшенъ нѣсколько и съ Китайскимъ.

Промышленность. Хлѣбопашество производится съ удивительнымъ прилѣжаніемъ и даже изъ самыхъ голыхъ горъ добываются плоды. Къ сему употребляютъ ручныхъ буйволовъ, а тамъ, гдѣ не можетъ пройти скотъ, земледѣлецъ самъ тянетъ плугъ. Отъ того земля превосходно обработана. Японцы весьма расположены къ издѣліямъ. Здѣсь работаютъ шелковыя и бумажныя матеріи, отмѣнный фарфоръ, превосходныя лакированныя вещи, самую тонкую бумагу, прекрасныя стальныя вещи, очень дорогой томпакъ и проч.

Торговля вообще маловажна, потому что самимъ Японцамъ подъ смертною казнію запрещено ѣздить въ иностранныя земли, а иностранцы впускаются съ крайне строгими условіями. Хотя торговля, производимая сюда Голландцами и Португальцами, была нѣкогда весьма важна; но нынѣ только первымъ, да еще Китайцамъ позволено входить въ одну гавань Нангазаки. Вывозъ состоитъ въ сарачинскомъ пшенѣ, хлопчатой бумагѣ, чаѣ, камфарѣ, амброѣ, кораллахъ, жемчугѣ, морскихъ раковинахъ, драгоцѣнныхъ камняхъ, шелковыхъ матеріяхъ, мѣхахъ, золотѣ, серебрѣ, мѣди, желѣзѣ, сталѣ, сабляхъ, фарфорѣ, лакированныхъ товарахъ, столярныхъ работахъ и лекарственныхъ травахъ. За оныя привозятся Китайцами: хина, ревень, сахаръ и благовонныя дерева; Голландцами: пенька, шерстяныя матеріи, ситцы, бура, ртуть, пряности, Бразильское дерево, выхухоль, слоновая кость, аптекарскіе товары

и разныя Индійскія произведенія. Вообще позволено имъ ввозить ежегодно не болѣе какъ на 300,000 талеровъ.

Народное просвѣщеніе. Ученое образованіе не лучше духовнаго, ибо преподается несвѣдущими и суевѣрными монахами; однакожъ Японцы имѣютъ великую наклонность къ Европейскимъ познаніямъ. Въ Меако есть большой Университетъ, и въ разныхъ мѣстахъ находятся многія училища.

Религія есть языческая и раздѣляется на три главныя секты: Синто, или почитаніе отечественныхъ боговъ, есть коренная религія, исполненная суевѣрій и ребяческихъ понятій о божествѣ; Буздо, или почитаніе чужеземныхъ, изъ Китая и Индіи перенесенныхъ боговъ; Сіуито, религія философовъ и моралистовъ, совсѣмъ безъ языческихъ обрядовъ. Христіянская религія отнюдь не терпится, чему виною поступки Португальскихъ миссіонеровъ.

Правленіе. Японія издревле управлялась деспотически прежде однимъ Императоромъ, называемымъ Даиро, который господствовалъ какъ въ духовныхъ, такъ и въ свѣтскихъ дѣлахъ; но 1585 года, когда первые государственные правители и главные военачальники присвоили себѣ свѣтскую власть, состоитъ она подъ управленіемъ двухъ Государей, духовнаго Даиро и свѣтскаго Кубо, изъ коихъ первый пользуется величайшими почестьми, а послѣдній верховною властію и доходами. Кубо имѣетъ неграниченное право надъ жизнію всѣхъ своихъ подданныхъ, отъ самаго знатнаго до самаго низкаго, и управляетъ съ безпредѣльнымъ деспотствомъ. Вся земля почитается его собственностію. Земледѣлецъ

принужденъ бываетъ половину своего избытка отдавать какъ подать, и потому крайне бываетъ бѣденъ.

Военная сила легко можетъ доведена быть до 100,000 человѣкъ; однакожъ Японія, по природной своей крѣпости, не легко можетъ подвергнуться военному нападенію. Войско вооружено луками, саблями, кинжалами и частію ружьями. Военнаго флота нѣтъ. Даиро, или духовный Императоръ, пребываетъ въ Меако и почитается какъ божество. Его повсюду и всегда носятъ; солнце никогда не свѣтитъ на него, и для всякой пищи подается ему всегда новая посуда. Доходы его проистекаютъ отъ удѣльныхъ помѣстьевъ и отъ приношеній двора и суевѣрнаго народа. Монастырей и пагодовъ или языческихъ капищъ, большею частію чрезвычайно великолѣпныхъ, безчисленное множество; также и духовныхъ орденовъ весьма много.

Раздѣленіе. Японское государство обыкновенно раздѣляется на *главную-землю* и *побочныя земли*. Первая состоитъ изъ трехъ большихъ и множества малыхъ острововъ, къ коимъ принадлежатъ:

I. *Островъ Нифонъ*, самый большой изъ всѣхъ. Онъ раздѣляется отъ юго-запада къ сѣверовостоку простирающимся горнымъ хребтомъ на двѣ разныя половины, изъ коихъ большая юго-восточная имѣетъ по большой части плодородную почву, сѣверо-западная же почти совсѣмъ безплодна. Примѣчаются:

Мурц или *Муро*, въ низу на югѣ, съ приморскою гаванью.

Меако или *Кіо*, къ сѣверу, въ срединѣ земли при рѣкѣ Камогавѣ, съ милліономъ жителей, есть древняя столица государства и

резиденція Даиро, коего дворецъ походитъ на маленькой городъ.

Узди, мѣстечко, недалеко отъ Меако, гдѣ родится самый лучшій чай.

Іедо, къ сѣверо-востоку отъ Меако, величайшій и знатнѣйшій городъ въ государствѣ и резиденція свѣтскаго Государя, имѣетъ 730,000 домовъ и болѣе милліона жителей, между коими много художниковъ, ремесленниковъ и купцовъ. Дворецъ Кубовъ имѣетъ, какъ говорятъ, 5 часовъ въ окружности. Въ 18 миляхъ отъ Іедо есть большое капище *Никo*.

Сурунга, приморскій городъ, который величиною будто бы равняется Лондону.

Кусана, государственная тюрма Императорскихъ придворныхъ женщинъ.

Саккай, большой приморской городъ, съ хорошею гаванью и крѣпкимъ горнымъ замкомъ.

II. *Островъ Кіузіу*, также *Сайковъ* и *Ксимо*, къ югу отъ Нифона, отъ коего отдѣляется узкимъ проливомъ. Почва его посредственной доброты; но онъ столь хорошо населенъ, что на немъ считаютъ болѣе 115 городовъ, изъ коихъ самые малые содержатъ слишкомъ по 1000 домовъ. Изъ оныхъ важнѣйшій есть

Нангазаки, на западномъ берегу, одинъ изъ 5 большихъ вольныхъ торговыхъ городовъ въ государствѣ и единственный, гдѣ Голландцамъ и Китайцамъ позволено производить свои дѣла. Первые имѣютъ свои складки на маленькомъ, посредствомъ моста съ городомъ соединенномъ островѣ Децимѣ.

III. *Островъ Ксикоко* или *Сикокфъ*, между обоими прежними, имѣетъ посредственную почву.

IV. *Меньшіе острова*, неопредѣленнаго еще числа, частію пусты и безплодны, частію же

столь превосходно воздѣланы, что составляютъ княжества и владѣнія. Знатнѣйшіе изъ оныхъ суть:

Готто, собственное Княжество. *Фирандо*, съ степенію Королевства и большею гаванью. *Ики*, въ Корейскомъ проливѣ. *Оки*, довольно великъ, но безплоденъ. *Садо*, изъ плодороднѣйшихъ. *Линкеоскіе* острова, къ югу отъ главной земли. *Фатсисіо*, то есть, въ 30 саженей высокій, состоитъ изъ столь крутыхъ скалъ, что все туда доставляемое поднимается на блокѣ. Онъ есть мѣсто ссылки для государственныхъ вельможъ, которые здѣсь должны кормиться тканьемъ. Прекраснѣйшія Японскія матеріи работаютъ на сей скалѣ.

Изъ побочныхъ земель примѣчаются: 1) большіе *Курильскіе* острова, изобильные золотомъ и серебромъ, но посредственно плодородные. Жители высокаго роста и сильны, смуглаго цвѣта, имѣютъ длинные волосы и бороды, добросердечны и занимаются звѣриною и китовою ловлею. Они имѣютъ своихъ наслѣдныхъ Князей подъ зависимостію Японіи; 2) *Линкейскіе* острова, противъ Китая. Они столь плодородны, что въ годъ можно собирать три жатвы сарачинскаго пшена. Жители производятъ хлѣбопашество, рыбную ловлю и морской торгъ. Они имѣютъ собственнаго духовнаго наслѣднаго владѣтеля, зависящаго отъ Японіи.

Примѣчаніе. Число городовъ въ Японіи чрезвычайно велико и полагается до 13,000. Они большею частію безъ стѣнъ и валовъ, съ прямыми прямоугольно пересѣкающимися улицами. Еще того больше число деревень и мѣстечекъ, изъ коихъ одно почти къ другому прилегаетъ.

ВОСТОЧНО-ИНДІЙСКІЕ ОСТРОВА

Положеніе. Сіе огромное и примѣчательное собраніе острововъ лежитъ внутри жаркаго пояса и вѣроятно отдѣлено отъ матерой земли какимъ нибудь великимъ переворотомъ.

Горы. Большая часть сихъ острововъ состоитъ изъ высокихъ горъ, которыя во всѣ стороны пускаютъ отрасли низкихъ горъ, кончающихся напослѣдокъ ровною землею, которая вѣроятно мало по малу образовадась отъ рѣкъ или горныхъ водъ. На многихъ изъ нихъ находятся огнедышущія горы, и отъ того они подвержены частымъ землетрясеніямъ, и тѣмъ болѣе, чѣмъ они лежатъ на востокъ.

Воды. Острова сіи большею частію изобильно снабжены источниками и рѣками; но какъ оныя низвергаются съ горъ, то по сей причинѣ несудоходны и неспособны для внутренняго сообщенія; а также по низкимъ берегамъ почти совсѣмъ нѣтъ хорошихъ гаваней.

Климатъ сихъ острововъ весьма различенъ, но по большой части умѣренъ, по причинѣ многихъ лѣсовъ и болотъ, перемѣнныхъ морскихъ и береговыхъ вѣтровъ и неизмѣняющагося равноденствія, когда воздухъ отъ отдаленнаго ночнаго стоянія солнца подъ горизонтомъ совершенно можетъ прохладиться ночью. Острова подъ Экваторомъ имѣютъ ежегодно дважды 4 времени года; однакожъ зима есть ничто иное, какъ меньшая степень жара, происходящая отъ двукратнаго удаленія солнца отъ Экватора. Сверхъ того всѣ сіи острова, такъ какъ и твердыя земли въ Индіи, имѣютъ свои порядочные муссоны или смѣняющіяся сухія и мокрыя времена года. Высокія горы

сихъ острововъ безпрестанно притягиваютъ облака и испаренія, которыя производятъ холодные и заразительные туманы; бывающіе въ дождливое время столь густы, что едва можно передъ собою что видѣть. А какъ равнины большею частію весьма низменны, то по сей причинѣ составляются въ оныхъ болота, что все дѣлаетъ на сихъ островахъ воздухъ гораздо нездоровѣйшимъ, нежели каковъ онъ на матерой землѣ. Мокрое время года есть самое вредное; а тѣ острова, гдѣ нѣтъ большихъ горъ, суть самые здоровѣйшіе.

Произведенія. На большой части Восточно-Индійскихъ острововъ есть дорогіе камни, золото и другіе полезные металлы; почва ихъ плодородна и отъ природы производитъ всѣ тропическія растѣнія, гніенію противудѣйствующіе коренья, многоразличные и вкусмѣнные прохладительные и освѣжающіе плоды. Изъ царства животныхъ находятся на оныхъ: буйволы, волы, лошади, свиньи, домашнія и дикія птицы, разная дичь, множество рыбъ и проч. овецъ же почти совсѣмъ нѣтъ. Также есть слоны, львы, тигры, леопарды, большія обезьяны, змѣи, крокодилы, ящерицы, жемчужныя раковины и проч.

Жители суть либо коренные жители, либо пришельцы. Первые суть племя совершенно рода Негровъ, почти совсѣмъ дики и живутъ на горахъ; послѣдніе же большею частію Малайцы, Индусы, Арабы, Персіяне, Европейцы и проч. Малайскій языкъ есть самый употребительный, потому что Малайцы находятся почти на всѣхъ островахъ. Самая распространенная религія есть Магометанская.

Всѣ Восточно-Индіискіе острова суть: *Лакедивскіе*, *Мельдивскіе*, *Цейлонъ*, *Никобарскіе*,

Андаманскіе, Зундскіе, Целебесъ, Молукскіе, Сулуескіе, Филиппинскіе и Магиндинао.

I. Лакедивскіе острова.

Сіи лежатъ напротивъ западнаго берега Передне-Индійскаго полуострова, между 89° и 92° долготы и 9° и 12° широты, но вообще весьма еще неизвѣстны, такъ что и числа ихъ не льзя опредѣлить. Самые извѣстнѣйшіе изъ нихъ суть: *Лаконди*, *Перипраларъ* и *Метсларъ*. Главныя произведенія ихъ суть: сарачинское пшено и кокосовыя пальмы въ изобиліи. Они прежде зависѣли отъ Мизорскаго Князя, нынѣ же подвластны одному Кананорскому владѣтелю.

II. Мальдивскіе острова.

Сіе большое собраніе острововъ лежитъ къ югу отъ предыдущихъ подъ 91° долготы и между 5° и 7° широты и состоитъ почти изъ 12,000 маленькихъ острововъ, изъ коихъ многіе суть собственно мѣли и выдавшіяся луды. Многіе изъ нихъ такъ низки, что во время наводненія потопляются, и отъ того необитаемы. Плодородіе ихъ посредственно и воздухъ нездоровъ. Они особенно славны по двумъ собственнымъ произведеніямъ: 1) Мальдивскому орѣху, который часто выбрасывается на берега ихъ. Его назвали морскимъ кокосомъ и думали, что онъ есть плодъ дерева, растущаго на днѣ морскомъ; но послѣ узнали, что онъ приносится сюда отъ Сешельскихъ острововъ. Ядро его почитается въ Индіи весьма дѣйствительнымъ противъ яда и хорошимъ средствомъ отъ кроваваго поноса и падучей болѣзни, а потому

весьма дорого покупается. 2) Каврисъ, родъ маленькихъ фарфоровыхъ раковинъ, которыя ежемѣсячно собираются въ пескѣ подъ водою и во всей Индіи употребляются за ходячую монету. Сверхъ сего здѣсь во множествѣ растетъ кокосовое дерево, доставляющее жителямъ пищу, вино, масло, кору для одежды, лѣсъ для строенія.

Жители вѣроятно происходятъ отъ Индусовъ и Аравитянъ, оливковаго цвѣта и хорошаго сложенія, говорятъ собственнымъ языкомъ и исповѣдуютъ Магометанскую религію. Жители сѣверныхъ острововъ довольно образованы, имѣютъ письмо, кораблестроеніе, знаютъ алкоранъ, немного Медицыны и Астрологіи и проч. Владѣлецъ есть неограниченный Король или Султанъ, который имѣетъ 600 человѣкъ гвардіи.

Знатнѣйшій изъ сихъ острововъ есть *Малдива* или *Мале*, почти въ срединѣ всѣхъ острововъ. Онъ почти имѣетъ милю въ окружности и есть мѣстопребываніе Короля, который здѣсь имѣетъ великолѣпный дворецъ.

III. Островъ Цейлонъ.

Положеніе. Островъ Цейлонъ, или правильнѣе Зеланъ, лежитъ къ востоку отъ южнаго конца Передней Индіи, между 97° и 100° долготы и 5° и 10° широты, отъ коей отдѣляется Пальксовымъ проливомъ; однакожъ оный соединяется съ матерою землею посредствомъ продолжающихся мѣлей, называемыхъ Адамовымъ мостомъ. Величину острова полагаютъ въ 1730 квадратныхъ миль.

Горы. Онъ наполненъ лѣсистыми горами и особенно простирается высокій горный хребетъ

отъ сѣвера на югъ чрезъ весь островъ. Высочайшая есть *Адамова* гора на южной половинѣ, о которой жители думаютъ, что подъ нею погребены первые люди. На оной истекаетъ самая большая рѣка на островѣ, *Маелагонга*, которая на сѣверо-востокъ имѣетъ много подводныхъ камней и пороговъ, и при устьѣ своемъ образуетъ отмѣнную гавань. Вообще весь островъ хорошо наводненъ, да и почва весьма плодородна.

Климатъ хотя жарокъ, но также пріятенъ. Здѣсь бываютъ только два времени года, сухое и мокрое, которыя однакожъ по сю и по ту сторону горъ совсѣмъ противуположны. Часто на одной сторонѣ идетъ сильный дождь, между тѣмъ какъ на другой стоитъ самая сухая и жаркая погода. Повальныя болѣзни не рѣдко случаются, хотя впрочемъ воздухъ довольно здоровъ. Землетрясенія весьма часто бываютъ, но они не столь опустошительны, какъ на многихъ другихъ Индійскихъ островахъ.

Естественныя произведенія Цейлона различны и важны. Горы изобилуютъ разными минераллами, особенно дорогими камнями. Находятъ бѣлые, зеленые и красные турмалины, голубые и зеленые сапфиры, рубины, топазы гіацинты, хрустили и проч. Также есть золото, серебро, желѣзо, черная мыловка, селитра и сѣра. Царство растѣній особенно доставляетъ славную настоящую корицу, которая есть кора дерева, принадлежащаго къ роду лавровыхъ деревъ. Оно растетъ въ толикомъ множествѣ, что прежде въ иной годъ лупливали оной до 1,200,000 фунтовъ. Кромѣ того есть сарачинское пшено, кардамоны, перецъ, бетель, немного кофе, большіе кокосовые лѣса,

хлѣбное дерево, опахальныя винныя пальмы, сахарный тростникъ, манна, тропическіе плоды, черное дерево и проч. Царство животныхъ содержитъ лучшихъ слоновъ, дикихъ воловъ, которыхъ однакожъ можно усмирять, лошадей, разныхъ обезьянъ, оленей, зайцовъ, кабаргъ, шакаловъ и тигровъ. Изъ многихъ родовъ змѣй особенно примѣчателенъ змѣй великанъ анагонда или боа. Такъ и муравьевъ разнаго рода весьма много. На берегахъ находятся жемчужныя и другія раковины и всякая рыба.

Жители состоятъ изъ 2 главныхъ народовъ, Вадаесовъ и Сингалезовъ или Зеланцовъ. Первые суть коренные, черные, сходные съ Неграми жители, обитающіе въ сѣверной гористой и менѣе плодородной землѣ. Они еще свободны, суровы, имѣютъ патріархальное учрежденіе, ходятъ совсѣмъ почти нагіе, не имѣютъ ни городовъ, ни деревень и кормятся большею частію отъ звѣриной ловли. Естьли у нихъ какое богопочитаніе, неизвѣстно; но впрочемъ живутъ они мирно и защищаютъ только свою независимость. Зеланцы по обычаямъ, языку и роду жизни настоящіе Индусы и живутъ въ южной и большей части острова. Они средняго роста, хорошаго сложенія и смугловаты; нравъ ихъ кротокъ, не хитръ; при томъ они трудолюбивы и дѣлаютъ набойки, ситцы, кисеи, носовые платки въ великомъ множествѣ. Одежда ихъ состоитъ въ кускѣ полотна около лядвей и камзолѣ со складочными рукавами. На головѣ носятъ они высокую шапку, на лѣвомъ боку саблю, а за пазухой кинжалъ. Они раздѣляются на 5 классовъ: дворянство, художниковъ и ремесленниковъ, работниковъ низкаго состоянія, невольниковъ и нищихъ. По испо-

вѣданію они большею частію Буддисты. Они управляются многими Князьями, изъ коихъ Кандиской Императоръ есть знатнѣйшій и могущественнѣйшій.

Правленіе. Цейлонъ занятъ былъ въ 1506 году Португальцами, которые выстроили городъ Коломбо, и сосѣдственныхъ Королей заставили платить себѣ дань. Въ 1658 году завладѣли имъ Голландцы, а съ 1801 году принадлежитъ онъ Англичанамъ.

Раздѣленіе. Цейлонъ заключаетъ въ себѣ 6 Королевствъ, 6 Княжествъ, 11 Графствъ и проч. Первые называются *Канди*, *Котта*, *Ситалака*, *Далбадань*, *Алорайялоеръ* и *Яфнапатнамъ*. Главное мѣсто есть

Канди, столица Императора. Онъ лежитъ почти въ срединѣ земли на возвышеніи, недалеко отъ Адамовой горы, построенъ четверогольно и на восточной сторонѣ имѣетъ дворецъ. Домы не составляютъ улицъ, но стоятъ безпорядочно и каждый окруженъ рвомъ.

Бывшія до сихъ Голландскія, нынѣ же Англійскія владѣнія состоятъ изъ всѣхъ береговъ и простираются на 6 и на 8 миль во внутрь земли. Онѣ были раздѣлены на три особенные округа.

1) *Коломбской* округъ, гдѣ

Коломбо, на юго-западной сторонѣ, состоитъ изъ стараго города и крѣпости. Въ немъ есть госпиталь, сиротскій домъ и семинарія для духовнаго званія. Крѣпость лежитъ на южной сторонѣ и находится въ довольно хорошемъ состояніи. Вокругъ города и крѣпости разведены коричневыя дерева. Гавань для большихъ кораблей не безопасна и только нѣсколько мѣсяцевъ въ году бываетъ судоходна. *Негомбо*, маленькій укрѣпленный городъ, имѣетъ гавань

для мѣлкихъ судовъ. Вблизи онаго собирается самая лучшая корица.

2) *Округъ Яфналатнамской*, на сѣверной сторонѣ острова, прежде былъ особеннымъ Королевствомъ и содержитъ

Яфналатнамъ, на пересѣкаемой каналами косѣ. Онъ укрѣпленъ, имѣетъ замокъ и производитъ важный торгъ.

Сюда принадлежатъ также острова: *Манаас*, *Горнъ*, *Дельфтъ*, извѣстные своими хорошими конскими заводами, и потому называемые конскими островами.

3) *Владѣніе Пунто-Галс*, на юго-западномъ берегу, гдѣ

Пунто-Галс, укрѣпленный городъ съ хорошею гаванью, гдѣ нагружаются всѣ корабли, идущіе въ Европу. *Матуръ*, въ области того же имени, гдѣ много собирается кофе и перцу. *Тринкомалле*, при устьѣ Мавелагонги, образующей здѣсь прекрасную гавань, въ которой большой флотъ безопасно стоять можетъ на якорѣ. *Батикаль*, маленькая крѣпость.

Примѣчаніе. Ни одинъ изъ Восточно-Индійскихъ острововъ не имѣетъ столько примѣчательныхъ памятниковъ, какъ сей, особенно на сѣверномъ берегу. Огромныя развалины дворцовъ и капищъ, мостовъ и столбовъ и проч. находятся здѣсь во множествѣ. Также попадаются въ скалахъ высѣченныя надписи, которыхъ однакожъ не льзя разобрать.

Знатнѣйшій товаръ, который съ сего острова до сихъ поръ приходитъ въ Европу, есть корица. Голландцы не только имѣли право собирать на всѣхъ равнинахъ оную, но также и отъ жителей получали ее за условленную цѣну; а отъ того имѣли они великую прибыль.

Однакожъ и содержаніе сего острова стоило великихъ суммъ, почему они уступкою онаго не понесли знатной потери.

IV. Андаманскіе острова.

Сіи острова лежатъ напротивъ Сіамскихъ береговъ между 10° и 15° сѣверной широты и очень мало извѣстны. Знатнѣйшіе изъ нихъ суть *Большой* и *Малый Андаманъ*. Жители суть отважный, дикій и многочисленный народъ, во многомъ сходный съ Кафрами и умѣющій весьма храбро защищать свои жилища отъ нападеній. На большомъ Андаманѣ Англичане имѣютъ поселеніе *Корнваллисъ*, съ хорошею гаванью.

V. Никобарскіе острова.

Сіи лежатъ къ югу отъ предыдущихъ отъ 5° до 10° широты, и вмѣстѣ съ ними составляютъ продолжающійся рядъ острововъ. Они почти вездѣ имѣютъ высоколежащую плодородную почву, въ срединѣ поросли кустарникомъ и большею частію необитаемы. На нихъ находятся кокосовыя и другія пальмовыя дерева, сахарный тростникъ, пизангъ, Индійскій орѣшникъ, инбирь и тропическіе плоды, а также змѣи, ящерицы и крысы во множествѣ. Климатъ вообще весьма здоровъ. Жители красномѣднаго цвѣта, средняго роста, крѣпки и проворны, превосходные пловцы, говорятъ собственнымъ языкомъ и не имѣютъ ни капищъ, ни боговъ. Ихъ описываютъ добродушными и честными, и они вѣроятно Пегуанскаго произхожденія.

Самый сѣверный и извѣстнѣйшій изъ сихъ острововъ есть *Кар-Никобаръ*, величиною въ

4 квадр. мили. Почва на немъ глиниста и производитъ почти всѣ плоды теплыхъ странъ. Къ югу отъ онаго находится *Комортъ*, а далѣе къ югу *Нан-Каври*.

Датчане изъ Транкебара завладѣли сими островами и поселились въ Кар-Никобарѣ; но по причинѣ нездороваго воздуха они скоро переселились на Нанкаври, которой также въ 1771 году опять оставили. Нынѣ находится тамъ только маленькое поселеніе Датскихъ Гернгутовъ.

VI. Зундскія острова.

Зундскіе острова получили свое названіе отъ Зундскаго пролива, который отдѣляетъ Сумматру отъ Явы и открываетъ обыкновенный ходъ къ Восточной Азіи. Ихъ обыкновенно раздѣляютъ на *Большіе* и *Малые*. Къ первымъ принадлежатъ *Сумматра*, *Ява*, *Борнео* и *Целебесъ*.

а. Большіе Зундскіе острова.

1) Сумматра.

Положеніе. Сумматра есть самый западный изъ Зундскихъ острововъ и раздѣляется Экваторомъ на двѣ разныя части. Длина его содержитъ 172, самая большая широта 36 миль, а вся плоскость, примѣрно, 8062 квадр. мили.

Горы. Онъ пересѣкается вдоль большимъ хребтомъ горъ, который распространяетъ многія отрасли къ берегамъ. Гора *Офиръ*, 13,142 футами выше морской поверхности, есть высочайшая изъ нихъ; также находится много огнедышущихъ горъ. Долины и равнины наводняются многими рѣками.

Климатъ умѣреннѣе, нежели какъ бы должно предполагать по положенію острова, ибо всегда дуютъ прохладные морскіе вѣтры и часто идутъ дожди, сопровождаемые грозами. Западные берега почти всегда покрываются туманомъ, и потому нездоровы. Также не рѣдко бываютъ и землетрясенія.

Почва различна: вдоль западныхъ и сѣверныхъ береговъ находятся большія болота; сухія равнины весьма плодородны, южныя же страны покрыты непроходимыми лѣсами.

Естественныя произведенія суть: самое чистое золото, немного серебра, мѣдь, олово, желѣзо, шпіаутеръ, сѣра, селитра, каменное уголье, горное масло и проч. Изъ царства растѣній: кокосовое дерево, бетелъ, Индійской орѣшникъ, кишнецъ, кардамоны, кофе, сахарный тростникъ, капустная пальма, индиго, сандалъ, хлѣбное дерево, ананасы, померанцы, апельсины, перецъ, кассія, Индійской тростникъ, хлопчатая бумага и проч. Изъ животныхъ: лошади, рогатый скотъ, овцы, домашнія и лѣсныя козы, красная дичь, свиньи, кабаны, буйволы, собаки и кошки, также слоны, носороги, тигры, бурые медвѣди, дикія кошки, кабарги, тихоходы, разныя обезьяны, въ числѣ коихъ есть и оранг-утангъ, множество попугаевъ и другихъ птицъ. Много пчелъ и шелковыхъ червей; но при томъ змѣй, ящерицъ, муравьевъ и другой тягостной гадины. Воды изобилуютъ рыбою, черепахами, разными раковинами и проч.

Жители состоятъ изъ природныхъ и чужеземныхъ пришельцевъ. Первые, Баттасы, живутъ въ лѣсахъ и горахъ; но не дики, умѣютъ писать, одѣваются въ бумажную матерію собственной работы, и питаются маисомъ, кар-

шофелемъ, сарачинскимъ пшеномъ, лошадинымъ мясомъ и проч. Они вспыльчивы, любятъ свободу и жестоки, носятъ ружья, сабли и копья. Иностранцы съ крайнею осторожностію могутъ быть у нихъ. Чужеземные пришельцы большею частію суть Малайцы и живутъ по берегамъ.

Правленіе. Островъ сперва былъ занятъ Португальцами въ 1506 году, которыхъ въ 1599 году выгнали Голландцы. Въ 1684 году поселились здѣсь Англичане, выстроили потомъ въ 1714 году крѣпость Марльборугъ при торговой своей конторѣ Бенкуленъ, которая въ послѣдствіи сдѣлалась собственнымъ Президенствомъ.

Раздѣленіе. На Сумашрѣ находились прежде многія Имперіи, изъ коихъ Ачинъ, Минанкабо и Индрапора были могущественнѣйшія. Нынѣ раздѣлена она на 17 владѣній, изъ коихъ знатнѣйшія суть:

1) *Королевство Ачинское*, на сѣверномъ концѣ, содержитъ около 4000 квадр. миль. Владѣтель исповѣдуетъ Магометанскую религію и имѣетъ отъ 12 до 15,000 талеровъ доходу. Главное мѣсто *Ачинъ*, на крайнемъ сѣверномъ концѣ, въ которомъ есть единственная гавань, гдѣ иностранцамъ позволено пристанище и производить торговлю.

2) *Королевство Палимбанское*, на южномъ берегу, съ главнымъ городомъ того же имени, изъ величайшихъ и богатѣйшихъ провинцій на всемъ островѣ. Сюда принадлежитъ островъ *Банка* на восточной сторонѣ, на которомъ находятся весьма богатые рудники.

3) *Королевство Индрапурское*, на западномъ берегу, особенно изобилуетъ золотомъ, перцомъ, хлопчатою бумагою, слоновою костью,

воскомъ и проч. Главное мѣсто *Индрапура* есть ничто иное, какъ большая деревня.

4) *Королевство Минанкабское*, въ срединѣ острова, составляетъ самую лучшую и богатѣйшую часть его. Жители суть Малайцы, Магометанскаго закона и довольно образованы.

Непосредственныя Европейскія владѣнія суть:

1) *Англійско-Остъ-Индской компаніи*, состоитъ изъ длинной полосы земли на западномъ берегу почти на 350 квадр. миль. Оно называется *Бенкуленъ*, составляетъ четвертое Англійское Президентство въ Индіи и заключаетъ въ себѣ намѣстничество крѣпости Марльборугской и резиденшства Натальское и Таппанульское. Число гражданскихъ и военныхъ служителей въ Президентствѣ простирается до 4000.

2) *Голландскія владѣнія* состоятъ изъ Падангскаго округа въ землѣ Манакабо, съ главнымъ городомъ *Падангомъ* съ 400 домовъ; *Пуло Хинка*, со многими перечными разведеніями; *Адьергадды*, изобильной золотомъ, перцомъ, слоновою костью, хлопчатою бумагою и воскомъ.

Около Суматры находятся многіе малые острова, изъ коихъ примѣчается *Неасъ*, потому что Англичане и Голландцы получаютъ оттуда много невольниковъ. Старѣйшины народа ловятъ ихъ какъ звѣрей и продаютъ ежегодно многими сотнями. Прочіе острова суть: *Кокосовые*, наполненные кокосовыми деревами; *Поросячій*, со множествомъ свиней; *Удачный*; *Вильгельмовъ*; *Энганго* или *Обманчивой* и проч.

2) Островъ Ява.

Положеніе. Ява лежитъ къ востоку отъ Суматры, отдѣляясь Зундскимъ проливомъ. Онъ имѣетъ около 2400 квадр. миль плоскости.

Горы. Островъ сей внутри гористъ; между горъ есть и огнедышущія. Извѣстнѣйшіе мысы суть: *Целамбангъ* и *Батналъ* при Зундскомъ проливѣ; *Карангъ*, на сѣверномъ; *Сандано* и *Восточный* мысъ на восточномъ берегу.

Воды. Берега пересѣкаются многими заливами и рѣкъ тоже довольно, особенно въ сѣверной половинѣ.

Климатъ по близости Экватора весьма теплый, однакожъ довольно умѣряется морскими вѣтрами, частыми тучами и почти ежедневнымъ дождемъ. Годъ раздѣляется на 2 части: восточный муссонъ или сухое время и западный муссонъ или дождливое время. Землетрясенія часто случаются. *Почва* чрезвычайно плодородна.

Произведенія. Здѣсь родится хлѣбъ, сарачинское пшено, хлѣбной плодъ, почти всѣ Европейскіе, садовые, всѣ тропическіе плоды, кокосы, кассія, бетель, самый лучшій перецъ, кофе, какао, сахаръ, индиго, табакъ, дикая корица, кардамоны, инбирь, росной ладонъ, разное дерево, самака, на лимонъ похожій, вкусный и прохладительный плодъ, манделика, карапула, особенный родъ кислыхъ вишенъ. Всѣ дерева во весь годъ имѣютъ почки цвѣтъ и плоды. Сверхъ того есть: золото, серебро, мѣдь, желѣзо, драгоцѣнные камни, бѣлая и желтая сѣра; также множество рыбы, черепахи, крокодилы, летучія ящерицы, змѣи, лошади, рогатый скотъ, кабаны, олени, серны, обезьяны, кабарги, тигры, слоны, носороги, множество павлиновъ, рябчики, казуары, гуси, утки и проч.

Жители. Число жителей простирается до 2,030,000, состоящихъ изъ собственныхъ Яванцевъ, Китайцевъ, Малайцевъ, Балiянъ, Бандановъ, Амбоиновъ и Европейцевъ. Настоящіе

Яванцы, происходящіе отъ Малайцевъ, средняго роста, смугложелтаго цвѣта, крѣпкаго сложенія, съ широкими лицами, толстыми щеками и какъ смоль черными волосами. Они, какъ и всѣ Малайцы, лѣнивы, лживы, вѣроломны, мстительны, скупы и скотски распутны. Питаются сарачинскимъ пшеномъ, травами, кореньями, сухими плодами и буйволовымъ мясомъ и чрезвычайно умѣренны. Мущины носятъ только передники около тѣла и окутываютъ голову кускомъ бумажной матеріи. Яванцы суть Магомеитане и весьма суевѣрны: ежедневно купаются въ рѣчной водѣ.

Правленіе. Голландцы первые поселились здѣсь въ 1609 году и заложили сперва шанецъ, а потомъ городъ Батавію. Нынѣ владѣютъ они большею частію острова частію непосредственно, частію же владѣльцы онаго находятся въ великой отъ нихъ зависимости.

Раздѣленіе. Весь островъ состоитъ изъ 4 главныхъ частей, въ коихъ находится 39 городовъ и 4493 деревни.

1. *Королевство Бантамское*, на западной сторонѣ вдоль по Зундскому проливу. Король сей данникъ Батавцевъ и долженъ имъ ежегодно давать 37,000 фунтовъ перцу вмѣсто подати, и также весь перецъ, производимый въ его землѣ (ежегодно 3 милліона фунтовъ) отдавать имъ по полутора штивера за фунтъ. Здѣсь находятся:

Бантамъ, столица, прежде великій, богатый и многолюдный городъ, нынѣ въ великомъ упадкѣ. Домы стоятъ по одиначкѣ, состоятъ изъ хижинъ изъ бамбукаваго тростника и обсажены кокосовыми деревами. Подлѣ Королевскаго дворца лежитъ Голландская крѣпость *Діамантъ*, съ сильнымъ гарнизономъ, которымъ

Король содержится въ великой зависимости. Городъ имѣетъ хорошую гавань. *Слеельвикъ*, Голландская крѣпость и мѣстопребываніе начальника. *Принцевъ островъ*, на западномъ концѣ острова, имѣетъ много лѣсу, хорошую ключевую воду и разную дичь.

2) *Генералъ-Губернаторство Батавія*, или прежде бывшее Королевство Якатрское, съ 1619 года непосредственная собственность Голландцевъ. Здѣсь

Батавія, на сѣверномъ берегу, въ низкой болотистой странѣ. Онъ совершенно правильно выстроенъ, имѣетъ 5270 домовъ, изъ коихъ многіе весьма знатные, и чрезъ всѣ улицы проведенные и деревами усаженные каналы. Здѣсь находятся прекрасныя Голландскія, Португальскія, Лютеранскія церкви, большая ратуша, 4 больницы, сиротской, богадѣльной и смирительной домы, большой постоялый дворъ для иностранцевъ, 4 общественныя и 12 частныхъ училищъ, Академія художествъ и наукъ и проч. Число жителей простирается до 129,000, изъ коихъ по крайней мѣрѣ 10,000 Европейцевъ и 23,000 Китайцевъ. Около города множество прекраснѣйшихъ мызъ. Городъ есть мѣстопребываніе верховнаго правительства Индіи и всей Голландско-Остъ-Индской торговли. Возлѣ рейды находится множество острововъ, изъ коихъ на Онрустѣ весьма важныя корабельныя верфи.

3) *Княжество Херибанское*, въ срединѣ острова, страна весьма изобильная сарачинскимъ пшеномъ, сахаромъ, кофеемъ, перцомъ, имбиремъ, кардамонами, кокосами и южными плодами. Оно управляется 3 Князьями, которые суть данники Голландцевъ. Жители добродушны и трудолюбивы, работаютъ много бумажной

пряжи и приготовляютъ превосходной аракъ. Они должны всѣ свои произведенія продавать Голландцамъ за чрезвычайно дешевую цѣну. Главное мѣсто есть

Херибонъ, одно изъ лучшихъ мѣстъ на островѣ, съ 25,000 жителей и Королевскимъ дворцемъ. Близъ онаго есть Голландская крѣпость *Бешермингъ*.

4) *Восточный берегъ*, состоящій изъ многихъ владѣній, которыя имѣютъ своихъ собственныхъ Князей. Императоръ Яванскій или Матаранскій, которому сперва подвластенъ былъ весь островъ, есть могущественнѣйшій изъ нихъ; но, какъ и прочіе, платитъ дань. Здѣшній климатъ здоровъ, а почва весьма плодородна. Жители разводятъ много сарачинскаго пшена, сахару, перцу, кофе, кардамону, немного индига, шелку и проч. Знатнѣйшіе города суть:

Самарангъ, хорошо построенный городъ, съ знатною крѣпостью и хорошею гаванью. *Ялара*, при заливѣ того же имени, со многими Китайскими жителями и производитъ важный торгъ. *Рембангъ*, при заливѣ, имѣетъ 11,000 жителей, производитъ кораблестроеніе и нарочитый торгъ лѣсомъ и сарачинскимъ пшеномъ. *Сурабайа*, на сѣверо-восточномъ концѣ, имѣетъ хорошую гавань, замокъ и 39,000 жителей. *Картазура*, на южномъ берегу, имѣетъ 100,000 жителей и есть резиденція такъ называемаго Императора. *Матаранъ*, прежняя резиденція, довольно хорошо выстроенъ и имѣетъ 80,000 жителей. *Островъ Мадура*, на сѣверо-восточномъ берегу, весьма плодороденъ, особливо сарачинскимъ пшеномъ, но подверженъ частымъ наводненіямъ. Имѣетъ 60,000 жителей.

Примѣчаніе. На Явѣ находятся, какъ и на Цейлонѣ, многіе памятники, доказывающіе глубокую древность и прежнюю лучшую образованность.

Изъ Явы ежегодно выходило въ Европу 10 милліоновъ фунтовъ кофе, $1\frac{1}{2}$ милліона фунтовъ сахару, 18,000 фунтовъ индиго, 65,000 фунтовъ бумажной пряжи, 64,000 фунтовъ сандалу, 33,000 куркумеи, 2 милліона фунтовъ перцу.

3) Острова Борнео.

Положеніе. Борнео лежитъ къ сѣверу отъ Явы, между 2° южной и 9° сѣверной широты. Онъ есть изъ самыхъ большихъ острововъ въ Азіи, единственно по причинѣ дикости жителей до сихъ поръ еще мало извѣстенъ. Плоскость его полагается до 14,250 квадр. миль; а по сему онъ равняется съ самыми большими государствами въ Европѣ.

Воды. Берега низки, болотисты, подвержены морскимъ наводненіямъ; во внутренности находятся высокія лѣсистыя горы, изъ которыхъ вытекаютъ многія рѣки.

Климатъ. Здѣсь бываетъ только весна и лѣто, и сильные жары весьма умѣряются морскими вѣтрами, тучами и дождемъ, который почти всегда идетъ. Здѣсь день и ночь всегда равны.

Произведенія. Борнео почитается самымъ богатѣйшимъ островомъ въ свѣтѣ. Южные берега богаты золотомъ, желѣзомъ, мѣдью, оловомъ, алмазами и проч. Сѣверные доставляютъ прекрасный жемчугъ, сахаръ, перцу чрезвычайное множество, настоящую корицу, росной ладонъ, кокосы, бетелъ, камфору, лимоны и другіе померанцовые плоды, ананасы, дыни и проч.

Домашнихъ и дикихъ животныхъ, особенно уранг-ушанговъ, весьма много, а Индійскія птичьи гнѣзда преимущественно здѣсь находятся.

Жители. Народонаселеніе не велико и состоитъ изъ коренныхъ жителей и чужеземныхъ пришельцовъ. Къ первымъ принадлежатъ: a) Негриллосы, цвѣтомъ черные съ шерстистыми волосами, сильны и храбры, но совсѣмъ еще дики. Они живутъ во внутреннихъ гористыхъ странахъ и питаются отъ звѣриной ловли, грабежей и сырыхъ плодовъ. b) Эйдаганы, также во внутренности, желтосмуглы, суровы; но добродушны, трудолюбивы и разводятъ нѣкоторые плоды. Между ими водится еще приношеніе въ жертву людей по суевѣрному мнѣнію, будто бы закланные на томъ свѣтѣ будутъ у нихъ невольниками. c) Баджуеры, живущіе только по берегамъ морскимъ и питающіеся рыбною ловлею и большею частію Магометане. d) Изаламы, на южныхъ и западныхъ берегахъ, черножелтой и чрезвычайно лѣнивой народъ. Пришельцы состоятъ изъ Малайцевъ, Китайцевъ, Яванцевъ, Макассарцевъ и проч., которые всѣ живутъ большею частію по берегамъ.

Раздѣленіе. Борнео состоитъ изъ многихъ Королевствъ, изъ коихъ извѣстнѣйшія суть:

1) *Владѣніе Борнейскаго Короля*, на сѣверозападной сторонѣ, плодородно, но влажно и нездорово. Здѣсь

Борнео, столица, по собственно большая деревня на широкой рѣкѣ, которая всегда покрыта судами, на коихъ кормчіе большею частію женщины, которыя носятъ столь большія шляпы изъ бамбука, что онѣ отъ того совсѣмъ сидятъ въ тѣни. *Пуло Тиганъ*, островъ, въ 9 миль длины и отъ 1 до 2 миль

ширины, населенный большею частію рыбаками и разбойниками.

2) *Королевство Самбакское* и *Гермтское*, на западной сторонѣ. Оба принадлежатъ одному Королю, изобильны золотомъ и алмазами. Главное мѣсто есть *Самбакъ*.

3) *Королевство Суккаданское*, въ юго-западной части, богато самыми прекрасными алмазами и до сихъ поръ состояло подъ Батавскою властію. Столичный городъ того же имени состоитъ изъ дурныхъ домовъ.

4) *Малое Королевство Ландакское*, принадлежащее первому, гдѣ находится городъ *Суккадана*.

5) *Королевство Банъермассингское* занимаетъ всю южную часть острова; имѣетъ золото, алмазы, много камфоры, перцу, опіуму, соли и проч. и равнымъ образомъ зависитъ отъ Голландцевъ. Главное мѣсто есть *Банъермассингъ*, большая деревня съ хорошею гаванью.

Острова Пуоло Лаутъ, на южно-восточной сторонѣ, обитаемъ Баджуерами, которые производятъ рыбную ловлю, немного хлѣбопашества и морскіе разбои.

6) *Сулугской удѣлъ*, принадлежащій Сулугскому Султану, лежитъ на восточномъ берегу, есть плодородная полоса земли, населенная большею частію природными жителями и изобильная дикою корицею, кокосовыми деревами, сарачинскимъ пшеномъ, дикимъ рогатымъ скотомъ, жемчужными раковинами и проч. Сюда принадлежитъ также островъ *Балаат-банганъ*, на сѣверномъ концѣ, весьма богатый превосходнымъ лѣсомъ, дичью и рыбою.

Въ семъ государствѣ Англичане владѣютъ нѣкоторыми округами. Во многихъ мѣстахъ находятся каменныя изображенія людей и звѣрей

съ древними надписями, которыя свидѣтельствуютъ о древнѣйшей образованности.

4) Островъ Целебесъ.

Положеніе. Онъ лежитъ на востокъ отъ Борнео, между 6° южной и 2° сѣверной широты и содержитъ около 4200 квадратныхъ миль.

Горы. На семъ островѣ отъ сѣвера къ югу простирается великій рядъ горъ, причиняющій на обѣихъ половинахъ онаго противуположную погоду.

Воды. Съ южной и западной стороны два большіе залива вдаются далеко въ землю, изъ коихъ первый называется заливъ *Бони*, а второй заливъ *Салаерской*. Рѣкъ находится много. Берега низки и плодородны.

Климатъ здоровѣе, нежели на Борнео и Суматрѣ; но при тишинѣ вѣтра воздухъ утомительно жарокъ, а для Европейцовъ почти смертеленъ.

Произведенія. Горы содержатъ: золото, мѣдь, олово, алмазы; берега изобилуютъ разною рыбою и жемчужными раковинами; а царство растѣній доставляетъ особенно много хлопчатой бумаги.

Жители. Число жителей полагается до 3,000,000, изъ коихъ должно примѣчать два главные народа: Макассаровъ и Боніеровъ или Буггинцовъ. Первые преимущественно обитаютъ на юго-западномъ полуостровѣ, чернова-ты цвѣтомъ, крѣпкаго сложенія и суть храбрѣйшій народъ во всей восточной Азіи. Они занимаются хлѣбопашествомъ, рыбною ловлею, работаютъ шелковыя и шерстяныя ткани и вообще имѣютъ много хорошихъ способностей. Они носятъ долгіе камзолы и шаравары, а

знатные любятъ при томъ пышность; также часто вырываютъ себѣ зубы и вмѣсто оныхъ вставляютъ золотые. Сарачинское пшено, плоды, коренья и живность составляютъ главную ихъ пищу. Боніеры смуглѣе и меньше Макассарцевъ, не такъ благонравны и мужественны, и болѣе склонны къ коварству. Они изъ духовыхъ пищалей стрѣляютъ ядовитыми стрѣлами, и съ 1602 года Магометане.

Раздѣленіе. Островъ состоитъ изъ 2 главныхъ частей: Макассара и Целебеса.

1) *Макассаръ*, на западѣ отъ залива Бони, есть самая лучшая часть острова. Здѣсь находятся цѣлые лѣса кокосовыхъ, черныхъ, сандальныхъ деревъ, бамбуковой тростникъ особенной прочности, самые лучшіе Восточно-Индійскіе плоды, сахарный тростникъ, бетель, сарачинское пшено, камфора, перецъ, разные роды капусты, опіумъ, хлопчатая бумага и разные звѣри.

2) *Целебесъ*, или восточный берегъ, не такъ пріятенъ и плодороденъ и большею частію обитаемъ Боніерами.

Разные владѣтели острова суть:

а) Султанъ или Король *Макассарскій*, на южной половинѣ, гдѣ

Макассаръ, на западномъ берегу, въ пріятной, плодородной странѣ, имѣетъ 90,000 жителей, Султанской дворецъ, нѣсколько каменныхъ мечетей, широкія, двойными аллеями усаженныя улицы и хорошую гавань.

b) Султанъ *Тернатскій*, вдоль восточнаго берега отъ 4° южной широты до сѣвернаго берега.

с) Владѣніе Короля *Бутанскаго* состоитъ все изъ острововъ, изъ коихъ *Бутанъ*, внизу при юго-восточномъ берегу, есть знатнѣйшій.

Онъ весьма гористъ и лѣсистъ, и часто посѣщается Англійскими потайными торговцами.

d) Владѣнія *Батавскія* лежатъ разсѣянно по берегамъ, въ коихъ

Крѣпость *Роттердамъ*; въ Макассарскомъ государствѣ, главная контора и складка товаровъ, съ гарнизономъ, довольно укрѣплена. Недалеко оттуда лежитъ деревня *Влаардингенъ*, хорошо выстроенная, съ прямыми улицами, и по большей части обитаема Европейцами и Китайцами; имѣетъ хорошую рейду. *Каролина*, при Салайерскомъ заливѣ, палисадникомъ окруженная крѣпость. Островъ *Салайеръ*, на западной сторонѣ равноименнаго залива, лѣсистъ и гористъ, населенный множествомъ трудолюбивыхъ жителей, кои много работаютъ синикъ и бѣлополосатыхъ матерій и оными торгуютъ. Здѣсь лежитъ крѣпостца *Дефензи*. Крѣпость *Амстердамъ*, вверху на сѣверовостокѣ. Островъ *Сумбава*, противъ Макассара, изобиленъ хорошимъ сандальнымъ деревомъ. Кромѣ сихъ подъ Батавскою властію состояли многіе малые Князья со своими владѣніями.

Голландско-Остъ-Индская компанія во всѣхъ гаваняхъ собирала таможенную пошлину и запрещала всѣмъ иностранцамъ, кромѣ Китайцевъ, производить здѣсь торговлю. Изъ Батавіи привозили сюда многія Индійскія матеріи, опіумъ, желѣзо, сталь, мѣлочные товары и проч. За то вывозили отсюда: сарачинское пшено, золото, слоновую кость, сандальное дерево, немного воску, невольниковъ, камфору, хлопчатую бумагу и проч. Однакожъ сіи владѣнія стоили дороже, нежели сколько они приносили.

В) Малыя Зундскіе острова.

Сіи лежатъ къ востоку отъ Явы подъ тою же широтою, и числомъ ихъ 39. Климатъ ихъ такой же, какъ на Явѣ, а только они еще болѣе прохлаждаются частыми вѣтрами; но при тишинѣ вѣтра жаръ напротивъ того бываетъ несносенъ.

Знатнѣйшіе изъ оныхъ суть:

1) *Бали* или *Малая Ява*, возлѣ самой большой Явы, весьма пріятенъ и плодороденъ, имѣетъ цѣлые лѣса лимонныхъ, померанцовыхъ и кокосовыхъ деревъ, много рогатаго скота, козъ и свиней, всякую живность, сарачинское пшено, инбирь и лекарственныя травы. Число жителей простирается до 150,000: они черны, съ шерстистыми волосами, упражняются въ скотоводствѣ, хлѣбопашествѣ, прядутъ хлопчатую бумагу, ткутъ матеріи, и вообще весьма добродушны. Сожиганіе вдовъ здѣсь еще въ великомъ употребленіи, такъ какъ и мущинъ послѣ смерти ихъ господъ. Баліяны имѣютъ начальникомъ Короля, котораго они весьма почитаютъ, потому что правленіе его весьма кроткое. Они очень вѣрны, почему и охотно берутъ ихъ въ невольники, а отъ того и народонаселеніе весьма уменьшается. Примѣчаются:

Бало, хорошо выстроенный и населенный главный городъ. *Падамъ*, большой и безопасный замокъ.

2) *Ломбокъ*, на востокъ отъ Бали, гористъ и покрытъ лѣсами, изобилуетъ сарачинскимъ пшеномъ, птицами, бойнымъ скотомъ и кокосовыми орѣхами и управляется собственнымъ Султаномъ.

3) *Сумбава*, на востокъ отъ Ломбока, на сѣверной сторонѣ, изобиленъ водою и плодороденъ, на югѣ же сухъ и безплоденъ. Жители суть Магометанскіе Малайцы, Макассары и Китайцы. Они управляются 6 Султанами, которые зависятъ отъ Голландцевъ.

4) *Сали* и 5) *Помпа*, оба малы, но изобилуютъ сарачинскимъ пшеномъ и садовыми растѣніями.

6) *Флоресъ*, въ особенности изобиленъ черепахами, дикою корицею, сандальнымъ деревомъ, Индійскими птичьими гнѣздами, сарачинскимъ пшеномъ и хлопчатою бумагою. Жители суть Малайскіе Магометане и черные Португальцы, которые производятъ нарочитый торгъ невольниками.

7) *Сапоръ*, имѣетъ много бѣлаго и желтаго сандальнаго дерева и состоитъ подъ властію Голландцевъ.

8) *Тиморъ*, гористъ, наполненъ лѣсами и имѣетъ много желтаго сандальнаго дерева, бамбука, кокосовыхъ деревъ, тамариндовъ, табаку, Индійской пшеницы, сладкаго картофелю, сарачинскаго пшена и разныхъ плодовъ, домашнихъ и дикихъ животныхъ и проч. Тиморіане средняго роста, хорошаго сложенія, черномѣднаго цвѣта, измѣнчивы и жестоки, лѣнивы ко всякой работѣ, и, кромѣ лядвей, ходятъ совсѣмъ нагіе. Главной городъ всего острова есть *Куланъ*, малъ, но хорошо выстроенъ, принадлежитъ Голландцамъ, съ прекрасною рейдою. Близъ онаго лежитъ крѣпость *Конкордія*, которая защищаетъ гавань и всю страну. Здѣсь покупаютъ много невольниковъ для Батавіи и Банды.

VII. Молукскіе острова.

Положеніе. Подъ именемъ Молукскихъ острововъ разумѣются вообще всѣ, лежащіе между Целебесомъ и новою Гвинеею. Отъ 5° южной до 4° сѣверной широты. Они состоятъ изъ многихъ большихъ и малыхъ острововъ, отъ чего стремленіе моря такъ различно пересѣкается, что судоходство въ сихъ водахъ чрезвычайно опасно.

Климатъ. Большая часть сихъ острововъ имѣетъ сухую, частію весьма безплодную почву, которая неудобна для сарачинскаго пшена и хлѣбопашества. Во время сухихъ мѣсяцевъ бываетъ здѣсь чрезвычайно жарко, а въ дождливые мѣсяцы воздухъ влаженъ и нездоровъ. Огнедышущихъ горъ много и землетрясенія часто случаются.

Произведенія. Острова сіи отъ природы имѣютъ неисчерпаемое изобиліе дорогихъ пряностей, также есть лимоны, померанцы и другіе южные плоды, сабуръ, табакъ, цѣлительныя травы, превосходные роды деревъ, изъ коихъ есть сандальное и другія красильныя дерева; буйволы, кабаны, большія стада живности, разныя Индійскія птицы, крокодилы, змѣи и другія вредныя животныя. Дорогихъ и простыхъ металловъ нѣтъ, почему жители должны получать потребное отъ Европейцевъ.

Жители, кажется, Малайскаго происхожденія, какъ можно заключать по сходству языка и нравовъ: они смуглолицы, лѣнивы и мстительны, бывъ прежде гораздо крутчайшаго нрава. Большею частію ходятъ почти совсѣмъ нагіе, кромѣ лядвей; носятъ луки, стрѣлы и сабли, и занимаются рыбною ловлею. Религія ихъ есть смѣсь Магометанства и язычества.

Раздѣленіе. Молукскіе острова всего удобнѣе можно раздѣлить по ихъ владѣтелямъ; потому сперва слѣдуютъ:

1) *Владѣнія Голландцевъ*, состоящія изъ 3 намѣстничествъ или губерній.

а) *Губернія Амбоинская* состоитъ изъ 11 острововъ, содержащихъ около 75,000 жителей. Важнѣйшіе изъ оныхъ суть:

Амбоина, содержитъ 20 квадр. миль и совсѣмъ покрытъ горами, между коими находятся весьма пріятныя долины. Онъ имѣетъ весьма нездоровый воздухъ, но сверхъ многихъ другихъ плодовъ прекрасныя гвоздичныя разсадки. Амбоинцы средняго роста, смугложелты, довольно статны и большею частію Христіяне. Они лѣнивы, непостоянны и измѣнники, но имѣютъ достойный подражанія обычай. Кромѣ ихъ, живутъ здѣсь Китайцы и Малайцы, которые своею дѣятельностію въ рукахъ своихъ имѣютъ большую часть торговли. Также есть здѣсь Какерлаки; а все народонаселеніе простирается до 24,000. Главное мѣсто есть

Амбонъ, при морскомъ заливѣ, красивъ и правильно выстроенъ, имѣетъ около 1000 домовъ, 2 Голландскія церкви и 1 Малайскую мечеть, карабельную верфь, пороховой заводъ и проч. Близъ онаго лежитъ крѣпость *Викторія*, коея гарнизонъ состоитъ изъ 200 человѣкъ. *Ома*, съ 5000 жителей, гдѣ крѣпость Зеландія. *Ганимоа* имѣетъ 11,000 жителей и изобиленъ гвоздикою. Главное мѣсто есть крѣпость *Дурстаде*. *Нусса Лаутъ* также изобиленъ гвоздикою, имѣетъ 4000 жителей и маленькой замокъ. *Церамъ*, самый большой островъ въ сей губерніи, но только по берегамъ занятъ Голландцами. Въ гористой и лѣсистой внутренности обитаютъ Гарафорасы, дикій, храбрый

народъ, управляемый Рейями и еще не покоренъ. Голландцы здѣсь нарочно по берегамъ истребили гвоздичныя дерева; но во внутренности ихъ еще много находится, отъ чего и производится оною нарочитый потайный торгъ. *Баро* изобиленъ прекраснымъ чернымъ деревомъ и имѣетъ 6000 жителей.

Гвоздичное дерево есть главнѣйшее произведеніе сихъ острововъ, но разводится только на четырехъ сперва упомянутыхъ. Оно прекраснаго вида и походитъ на лавровое или на грушевное дерево. Ивѣсшныя гвоздички суть нераспустившіяся еще цвѣтныя почки, которыя для большей силы срываютъ недозрѣлыя. Время собиранія ихъ есть отъ Октября до Декабря. Считаютъ на четырехъ упомянутыхъ островахъ 4000 гвоздичныхъ садовъ, каждый со 125 деревами, и такъ 500,000 деревъ, изъ коихъ каждое даетъ обыкновенно отъ 2 до 2 съ половиною фунтовъ гвоздики; а ежегодное произведеніе составляетъ милліонъ фунтовъ, изъ коихъ 320,000 фунтовъ отправляются въ Европу, а 150,000 продаются въ Индіи; остальное сберегается на неурожайные годы. Дерева сіи распложаются сами собою посредствомъ сваливщихся плодовъ, и въ девятой годъ обыкновенно приносятъ плодъ. Также и птицы пересаживаютъ ихъ изъ одной страны въ другую.

Ь) *Губернія Бандская* состоитъ изъ 10 острововъ, изъ коихъ только 6 обитаемы. Большая часть изъ нихъ имѣютъ сухую, безплодную, песчаную почву, но здоровый климатъ. Главное ихъ произведеніе есть мускатный орѣхъ. Примѣчательнѣйшіе мѣста суть:

Поуло Нейра, малъ, но имѣетъ хорошую рейду и 2 замка. *Нассау* и *Бельгика*, снабженные

орудіями и гарнизономъ. Сей островъ подверженъ частнымъ землетрясеніямъ. Здѣсь мѣсто пребыванія правительства.

Банда или *Лонтуаръ-Банда*, довольно плодороденъ, но худо населенъ. Главный городъ есть *Лонторъ* съ 2 шанцами.

Гунунгъ-Апи, съ опасною огнедышущею горою, которая не только здѣсь, но и въ сосѣдственныхъ островахъ причиняетъ землетрясеніе и портитъ воздухъ на большее пространство.

Пуоло Ай, малъ, но чрезвычайно обиленъ мускатными орѣхами, которые здѣсь лучше всѣхъ удаются. На немъ нѣтъ годной для питья воды и оная должна доставляться сюда изъ Банды. Животныя должны довольствоваться соленою водою. На сѣверной сторонѣ лежитъ крѣпость *Реванжъ*.

Пуоло-Розингинъ дикъ и пустъ и есть ссылочное мѣсто для преступниковъ.

Пуоло-Румъ обитаемъ только немногими рыбаками.

Мускатное дерево разводится только на островахъ: Нейрѣ, Бандѣ, Аѣ и Рунѣ. Оно походитъ на грушевное дерево, приноситъ плодъ на осьмомъ или девятомъ году и производитъ изъ маленькаго бѣлаго простаго цвѣтка красноватую почку, изъ коей образуется орѣхъ, который поспѣваетъ чрезъ 9 мѣсяцевъ. Ядро онаго есть настоящій мускатный орѣхъ, а окружающая оное шелуха называется мускатнымъ цвѣтомъ. Упомянутые 4 острова раздѣлены на мускатные сады и ежегодно доставляютъ 800,000 фунтовъ орѣховъ и 170,000 фунтовъ цвѣту. Изъ оныхъ въ Европѣ получали ежегодно 230,000 фунтовъ орѣховъ и 100,000 фунтовъ цвѣту. Прочее сберегалось для нужныхъ случаевъ; а по великомъ накопленіи истреблялось.

c) *Губернія Тернатская* состоитъ изъ владѣній на островахъ: *Тернатѣ*, *Тидорѣ*, *Мотирѣ*, *Бахіанѣ* и *Батсіанѣ*. Они суть настоящіе древніе Молукскіе острова, гдѣ снерва природны были пряныя дерева; но ихъ тамъ истребили и пересадили на вышеописанные острова.

Островъ Тернатъ важнѣйшій изъ нихъ. Онъ окруженъ многими лудами и отмѣлями, высокъ, плодороденъ и хорошо наводняемъ; но въ срединѣ своей имѣетъ опустошительную, огнедышущую гору, отъ чего и воздухъ нездоровъ. Произведенія его суть: дикая гвоздика, мускатны, коричныя дерева, разные южные плоды, пальмы, бамбуковый и сахарный тростникъ, сандальное дерево, сабуръ, бананасы, хлопчатая бумага. Природные жители желтошемнаго цвѣта, суровы и храбры, къ иностранцамъ добры, но въ торговлѣ весьма обманливы. Главное занятіе есть пряденіе хлопчатой бумаги. Оба пола весьма любятъ наряды.

Владѣнія Голландцевъ на ономъ суть: *Тернатъ*, столица и резиденція Короля. *Крѣпость Оранская*, защищающая весь городъ и содержащая въ себѣ магазины и казенныя строенія. Она обнесена крѣпкими стѣнами и глубокими рвами.

Тидорѣ, къ югу отъ Терната, весьма изобиленъ саговыми и кокосовыми деревами, имѣетъ собственнаго Короля въ Голландской зависимости.

Мотирѣ, съ Голландскою крѣпостью *Нассау*.

Бахіанъ, весьма изобиленъ гвоздикою, но съ огнедышущею горою и худо населенъ.

Батсіанъ, съ собственнымъ Султаномъ подъ властію Голландцевъ.

Жилоло, весьма плодороденъ.

Сверхъ сихъ лежитъ множество острововъ въ сихъ водахъ, которые прежде были населены

людьми и зобильны пряностьми, но нынѣ отъ корыстолюбія и жестокости Голландцевъ стали пусты и необитаемы.

2) Владѣнія зависимыхъ отъ Голландцевъ Султановъ или Королей.

a) Король *Тернатскій* владѣетъ Тернатомъ, Моширомъ, Махіаномъ, островомъ Салайеромъ, восточнымъ берегомъ Целебеса, сѣверною частію Жилоло и проч.

b) Король *Тидорскій* владѣетъ Тидоромъ, южною и восточною частьми Жилоло, островами: Мейзолемъ, Ветшіавомъ и проч.

c) Король *Бахіанскій* владѣетъ Бахіаномъ, Таппою, Субіемъ и проч.

d) Король *Полоскій* владѣетъ Попомъ, островомъ По и проч.

VIII. Сулугскіе острова.

Положеніе. Они лежатъ къ востоку отъ сѣвернаго конца Борнео между 5° и 7° сѣверной широты, въ числѣ отъ 50 до 60, и возвышаются, какъ горы изъ Океана.

Климатъ. По причинѣ морскихъ вѣтровъ и низкаго положенія имѣютъ они умѣренный климатъ, здоровый воздухъ, всегда цвѣтущее лѣто, но не имѣютъ опредѣленнаго дождеваго времени.

Произведенія ихъ суть всѣ тѣ же, какія много разъ уже были упоминаемы, безъ исключенія, а кромѣ того еще много жемчугу.

Жители. Число ихъ простирается отъ 50 до 60,000: они черны, весьма сильны и храбры, занимаются хлѣбопашествомъ, рыбною ловлею, ремеслами, ткутъ разныя матеріи, весьма способны къ механическимъ искуствамъ, что доказываютъ суда ихъ, производятъ морскіе раз-

бои и торгъ невольниками и довольно образованы. Языкъ у никъ Малайскій, а религія Магометанская. Они имѣютъ собственнаго Султана. Самые большіе изъ сихъ острововъ суть:

Сулугъ, съ 17,000 жителей, гдѣ главный городъ *Бавангъ*, въ коемъ отправляется большой торгъ.

Тавигъ-Тавигъ, съ 12,000 жителей.

Басиланъ, *Кагайанъ-Сулугъ*.

Кромѣ сихъ, Султанъ сей владѣетъ еще нѣкоторыми мѣстами на Борнео и на Филиппинскихъ островахъ.

IX. Островъ Магинданао.

Положеніе. Магинданао или Минданао лежитъ къ востоку отъ Сулугскихъ острововъ, между 5° и 10° сѣверной широты и содержитъ 2400 квадр. миль. На немъ много горъ, между коими есть огнедышущія и большія болота.

Климатъ непріятенъ отъ того, что воздухъ туманенъ, жарокъ и всегда наполненъ тучами. *Почва* не очень плодородна.

Произведенія. Плодородныя страны производятъ въ изобиліи: сарачинское пшено, Индійскую пшеницу, бетелъ, зелень, тыквы, корицу, индиго, сахарный тростникъ, кокосовыя пальмы, дорогія дерева и проч. Сверхъ того есть кабаны, олени, лошади, цѣлыя стада буйволовъ, козы, обезьяны, разныя птицы, большія и малыя змѣи, крокодилы, большіе нетопыри и проч.

Жители состоятъ изъ разныхъ племенъ. Собственные Магинданайцы населяютъ южную часть; цвѣтомъ смуглочерны и средняго роста. Мущины носятъ рубашки, камзолы, штаны и чалму. Оружія ихъ суть: кинжалы, луки,

стрѣлы, сабли и копья. Нѣкоторые занимаются хлѣбопашествомъ, другіе же металлическими работами, кораблестроеніемъ, приготовленіемъ соли и селитры и проч. Религія у нихъ Магометанская, а языкъ Малайской. Игра въ мячь есть любимѣйшая ихъ забава. Гарафорасы, другое племя, кажутся быть коренными жителями. Они дики, черносмугловатаго цвѣта и ведутъ бѣдную, кочевую жизнь въ горахъ. Иманосы населяютъ среднюю часть острова, суть потомки Магинданайцевъ и состоятъ подъ управленіемъ собственныхъ Князей.

Островъ состоитъ изъ 4 главныхъ частей:

1) *Владеніе Султана Селанганскаго и Магинданайскаго* составляетъ южную часть и содержитъ 1200 квадр. миль, гдѣ *Магинданао* и *Селангань*, маленькія деревни.

2) *Иліаннское владѣніе*, въ срединѣ, состоитъ подъ управленіемъ многихъ Райевъ и содержитъ около 60,000 жителей.

3) *Испанской участокъ*, узкая полоса земли на западномъ, сѣверномъ и восточномъ берегахъ, гдѣ *Самбоангонъ*, крѣпость.

4) *Владѣніе Англичанъ*, состоитъ въ весьма плодородномъ и здоровомъ островѣ *Бунвутъ*, при западномъ берегу. Здѣсь растетъ винограду подобное растѣніе, коего сокъ употребляется жителями вмѣсто мыла. Англичане владѣютъ симъ островомъ съ 1794 года.

X. Филиппинскіе острова.

Положеніе. Они лежатъ къ сѣверу отъ Магинданао между 9° и 19° сѣверной широты.

Горы. Острова сіи состоятъ изъ порядочно разсѣянной кучи высокихъ горъ, вершины коихъ теряются въ облакахъ, а внутренность

составлена изъ базальту, сѣры, латы, выг...ковъ и другихъ примѣсъ огнедышущихъ горъ, которыхъ, равно и горячихъ ключей весьма много; долины и равнины пересѣкаются болотами и рѣками.

Климатъ жарокъ и влаженъ и отъ множества вредныхъ испареній весьма нездоровъ, отъ чего люди, предающіеся распутству, тамъ во множествѣ умираютъ. Но *почва*, покрытая тонкимъ слоемъ рыхлой земли, чрезвычайно плодородна отъ пепла огнедышущихъ горъ, жара и проливныхъ дождей и отъ осушающихъ морскихъ вѣтровъ.

Произведенія. Здѣсь въ изобиліи находятся: сарачинское пшено, пшеница, рожъ, какао, табакъ, сахарный тростникъ, индиго, перецъ, имбирь, дикіе мускатные орѣхи, камфора, деревянное масло, почти всѣ Европейскія садовыя растѣнія, померанцевые плоды, кокосовыя пальмы, отмѣнные роды деревъ, прелестнѣйшіе цвѣты и проч. Также водятся цѣлыя стада воловъ, свиньи, кабаны, олени, безчисленное множество обезьянъ, кабарги, дикія пчелы, большія и опасныя змѣи, чрезвычайной величины крокодилы, ящерицы, киты, черепахи; много золота въ горахъ и рѣкахъ, желѣзо, красная и бѣлая мѣдь, магнитъ, свинецъ, сѣра, селитра и проч.

Жители. Число ихъ полагается до 3 милліоновъ и состоитъ изъ всякихъ народовъ: Игалотты или Негры въ горахъ, ведущіе суровую, кочевую и дикую жизнь; Тагалы, оливковожелтаго цвѣту и принужденные Христіяне, Бисайцы, Китайцы, Японцы, Американскіе Мулатты и Креолы, настоящіе Американцы, Испанцы и пр.

Филиппинскіе острова открыты въ 1552 году Магелланомъ, а съ 1580 состоятъ во власти Испанцевъ.

Число филиппинскихъ острововъ простирается до 1500, изъ коихъ однакожъ большая часть маловажны. Замѣчательны:

1) *Манила* или *Люцонъ*, самый сѣверный и большой, между 13° и 18° сѣверной широты, содержитъ 2300 квадр. миль. Отъ сѣвера къ югу пересѣкается онъ высокимъ хребтомъ горъ, изъ коихъ многія огнедышущія. Въ озерахъ и рѣкахъ нѣтъ недостатка; почва плодородна, а климатъ пріятенъ. Сильныя землетрясенія и свирѣпствующій ужасный вихрь, Баніо называемый, часто случаются. Большая часть жителей суть Игалопиты, непримиримые враги Испанцевъ. Всѣ живутъ здѣсь въ чрезвычайной лѣности, такъ что и имѣющихся плодовъ даже не собираютъ. Примѣчать должно:

Манилу, при большемъ заливѣ, главный городъ съ 13,000 жителей, мѣстопребываніе аудіенціи, Епископа и Инквизиціи; имѣетъ 16 монастырей, 8 церквей, Университетъ, разныя училища и пр. *Кавиту*, гавань Манилы, съ арсеналомъ. *Паріану*, мѣстечко съ Китайскими мануфактурами и фабриками.

2) *Миндоро*, имѣетъ много цѣлительныхъ ключей и обитаемъ Тагалами и Бассайцами. Главное мѣсто есть *Бакъ*, мѣстопребываніе Испанскаго Алкада.

3) *Масбатъ*, имѣетъ много золота и эамбры. Живущіе здѣсь Биссайцы производятъ немного хлѣбопашества, особенно же разводятъ сарачинское пшено.

4) *Саморъ* или *Ибабао*, изъ плодороднѣйшихъ и прекраснѣйшихъ земель въ свѣтѣ, изобилуетъ всякими вышеупомянутыми произведеніями и считаетъ 10,000 жителей.

5) *Лейтъ*, весьма плодороденъ и здоровъ, имѣетъ чрезвычайно много пчелъ, коихъ медъ

составляетъ важный предметъ торговли. Главное мѣсто есть *Согоръ*.

6) *Баголь*, 7) *Цебу*, производятъ много хлопчатой бумаги, изъ которой жители дѣлаютъ красивыя матерій. Городъ *Цебу* состоитъ изъ 6,000 худыхъ хижинъ.

8) *Буглосъ*, во внутренности весьма гористъ, населенъ Бассайцами и курчавыми Неграми.

9) *Панай*, чрезвычайно плодороденъ, но нездоровъ.

10) *Парагва* или *Пальванъ*, по Манилѣ самый большій и весьма изобиленъ всякими Индійскими произведеніями. Сулугской Султанъ владѣетъ южною частію сего острова.

Для торговли съ Китаемъ, Кохинхиною, Молукскими островами и проч. сіи острова лежатъ весьма выгодно; но Испанцы симъ не уважаютъ и не пользуются. Главное сношеніе ихъ съ сими островами производится чрезъ Акапулько, посредствомъ такъ называемаго Манильскаго корабля, которой ежегодно одинъ разъ отходитъ изъ Манилы въ Акапулько.

XI. Каролинскіе острова.

Они называются также Новофилиппинскими островами и лежатъ къ востоку отъ Филиппинскихъ въ Тихомъ Океанѣ. Ихъ полагаютъ до 80, но мало извѣстны. Они имѣютъ совершенный недостатокъ во всѣхъ четвероногихъ животныхъ, сарачинскомъ пшенѣ и хлѣбѣ; но за то изобильны морскими птицами, рыбами и деревенскими плодами. Жители суть добродушный народъ, чрезвычайно опрятны и большіе охотники до растѣній. Языкъ ихъ, какъ говорятъ, сходенъ съ Арабскимъ.

XII. Ладронскіе или разбойничьи острова.

Ихъ называютъ также и Маріанскими островами. Лежатъ къ сѣверу отъ предыдущихъ, въ числѣ отъ 14 до 19. Воздухъ на нихъ чистъ, а климатъ довольно умѣренъ. Плодородная почва производитъ бетелъ, дыни, кокосовыя пальмы, хлѣбные плоды, лимоны, померанцы, многіе роды деревъ и проч. Кромѣ того, жители разводятъ сарачинское пшено, какао, маисъ, сахаръ, индиго, хлопчатую бумагу и шелушные плоды. Металловъ по нынѣ еще не находили. Лошади, свиньи, рыбы и морскія птицы находятся въ изобиліи.

Первые жители были черны, сильны, бодры и воинственны, и ходили почти совсѣмъ нагіе; но они большею частію истреблены. Магелланъ открылъ сіи острова въ 1521 году, и здѣсь лишился жизни.

Знатнѣйшіе изъ оныхъ суть:

Тиніанъ, имѣетъ сухую лѣсистую почву и жаркій, въ сырое время года нездоровый климатъ. Здѣсь растутъ въ изобиліи: лимоны, померанцы, хлѣбные плоды, хлопчатая бумага, индиго и проч. Прежде былъ онъ хорошо населенъ, но нынѣ почти безлюденъ.

Гуамъ, имѣетъ около 4,000 жителей и богатъ сарачинскимъ пшеномъ, Индійскою пшеницею, садовыми растѣніями, живностью и рыбою. Испанцы перевели сюда остатокъ природныхъ жителей всѣхъ Ладронскихъ острововъ, которые однакожъ большею частію померли съ тоски.

XIII. Пелевскіе острова.

Они лежатъ къ юго-востоку отъ Филиппинскихъ острововъ, подъ 8° сѣверной широты, и состоятъ изъ собранія еще не сочтенныхъ маловажныхъ острововъ. Они производятъ строевой лѣсъ, мэнсинельныя дерева, кокосовые орѣхи, лимоны, померанцы, бетель и проч. имѣютъ разныхъ птицъ, но никакихъ четвероногихъ животныхъ, кромѣ крысъ. Жители миролюбивы и доброжелательны; мущины ходятъ нагіе, женщины покрываются передникомъ и накалываютъ узоры по тѣлу.

Важнѣйшій изъ сихъ острововъ есть *Курараа*, гдѣ Король имѣетъ свое мѣстопребываніе.

Орулонгъ хотя уступленъ Англичанамъ; но еще, сколько извѣстно, не занятъ.

Естьли вообще обозримъ Индію, то Европейцы большую часть оной раздѣлили между собою слѣдующимъ образомъ:

I. Англичане имѣютъ во владѣніи:

На Переднемъ полуостровѣ три Президентства: Бенгалы, Мадрасъ и Бомбай, изъ острововъ, (которые составляютъ четвертое Президентство), Цейлонъ, Президентство Бенкульское на Суматрѣ, нѣкоторыя мѣста на Борнео, островъ Бунвутъ, Пелевской островъ Орулонгъ.

II. Голландцамъ принадлежатъ:

Городъ Палеакатъ на Коромандельскомъ берегу, Кохинъ на Малабарскомъ, Хинзура въ Бенгалахъ, Падангское владѣніе и проч. на Суматрѣ, островъ Ява, Бенярмассинъ на Борнео, многія владѣнія на Целебесѣ, поселеніе на Тиморѣ, Молукскіе острова, городъ Малакка.

III. Французамъ принадлежатъ:

Городъ Пондишери на Коромандельскомъ берегу, Шандернагоръ въ Бенгалахъ, Карикалъ въ Таньорскомъ государствѣ Маге на Малабарскомъ берегу.

IV. Испанцы владѣютъ: Филиппинскими и Ладронскими островами, и частію острова Магинданао.

V. Португальцамъ принадлежатъ: Гоа, Даманъ и Діу.

VI. Датчанамъ принадлежатъ: городъ Транкебаръ на Коромандельскомъ берегу, нѣкоторые Никобарскіе острова.

Конецъ второй части.

M1
M4(5)

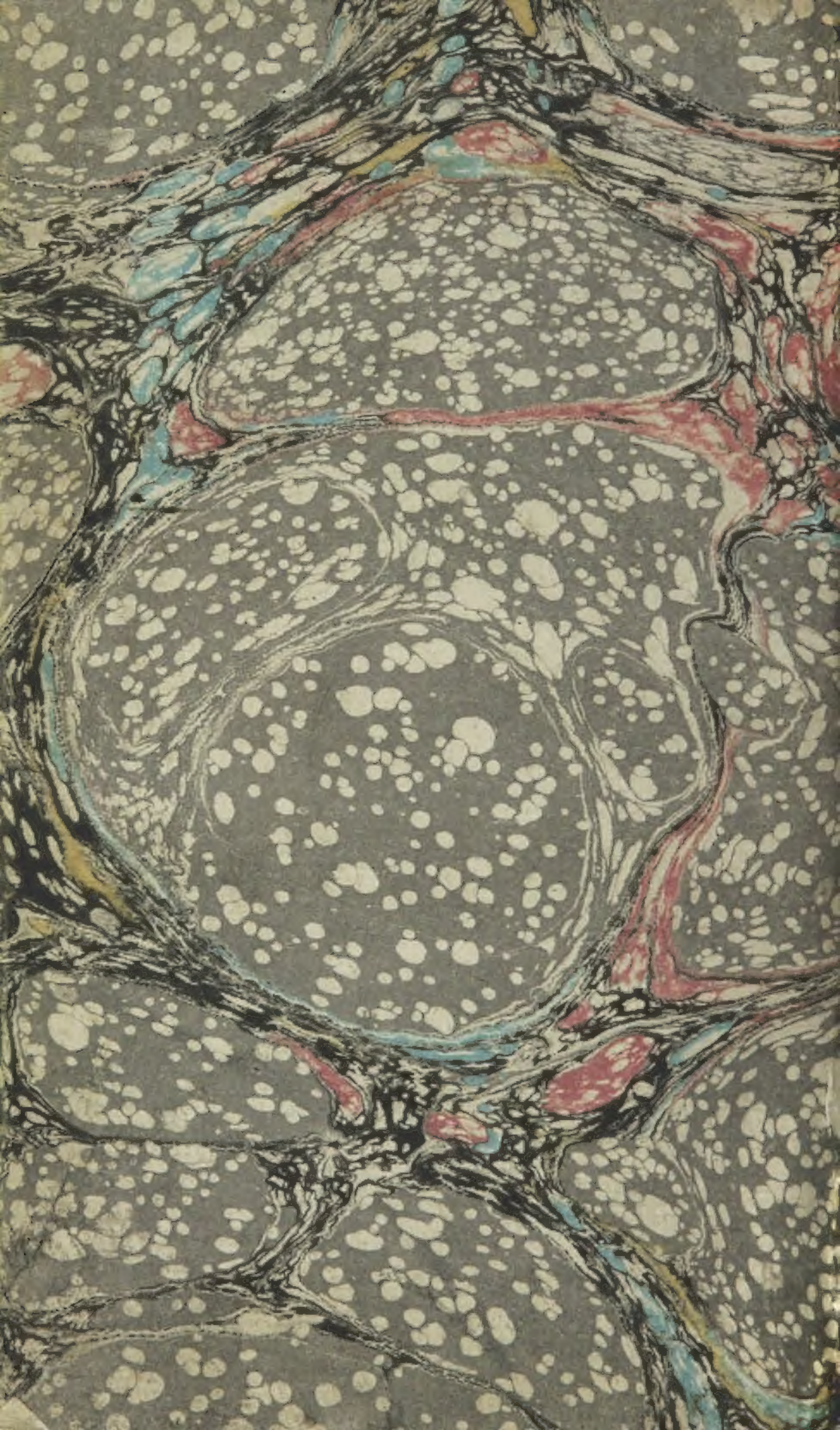

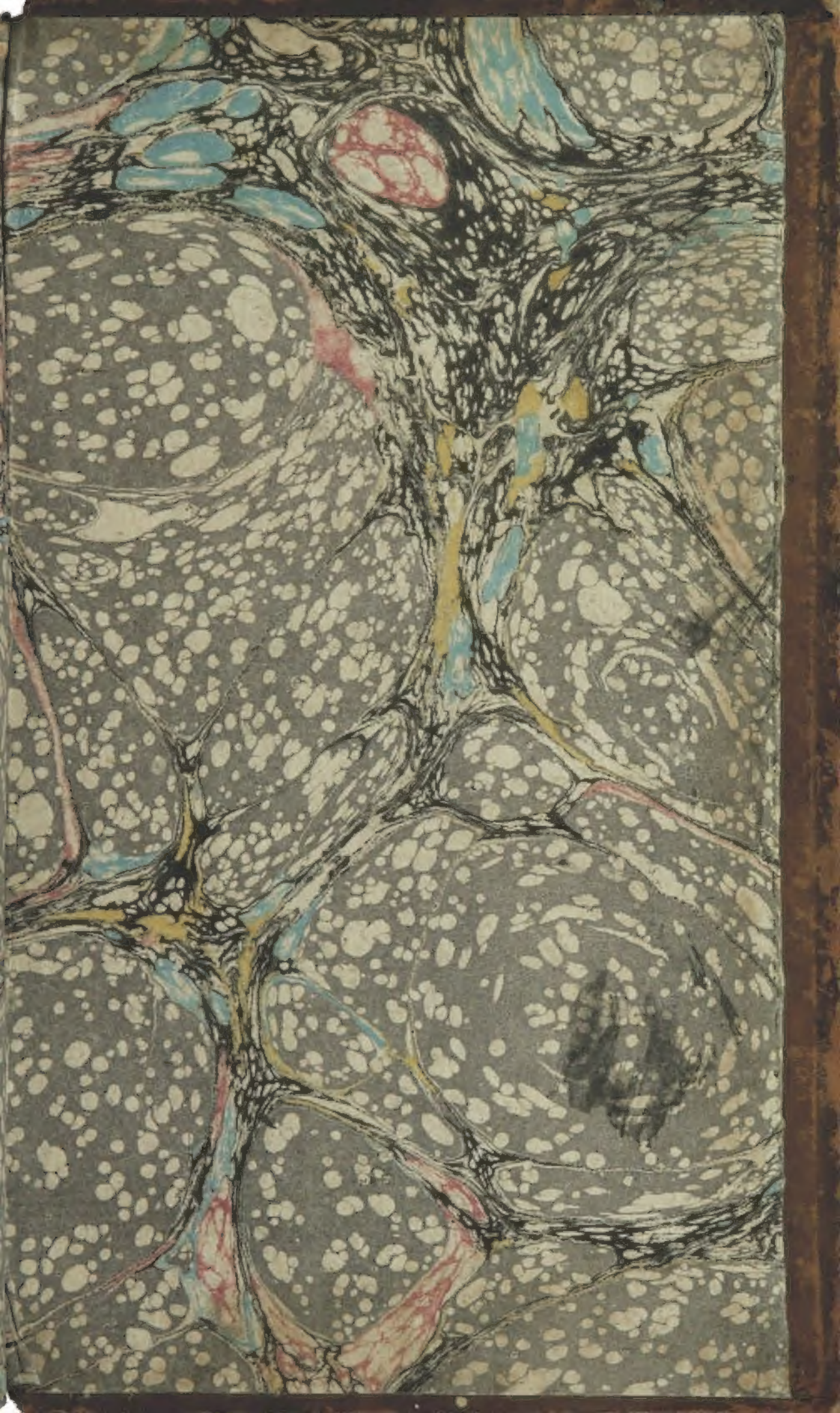

M
2
K85
H
4.2